朝鮮日報
夕刊
十七日(木)
本紙朝夕刊十二面

本社定期刊行物
少年朝鮮日報(日曜日發行)
朝光(每月一回發行)
女性(同上)
少年(同上)

漢陽タクシー 京城鍾路二丁目 電光二〇〇二番 二〇〇三番

獨逸系露西亞人과 外國公館出入者全部逮捕

蘇政府우크라이나地方을猛烈彈壓

巨頭들身邊大異狀잇다

【東京電話同盟】赤軍首腦部의 處刑事件은 蘇聯政府의 徒蹂的 秘密主義에依하야 아직眞相은判明치안흐나 今回事件이 우크라이나地方에 對하야가장猛烈한 彈壓을내리엿스며 處刑入將星의一人인 레닌그라드軍管區司令官 야킬將軍은 元키에프軍管區司令官이엇든 關係로부터 同將軍處刑의 報가한번傳하자 키에프, 오뎃사 地方의人心은 極度로脅威狀態에 陷入하엿다는 旨의情報가 十六日到達하엿다 即今回犧牲者는 單純히幹部將星에 끄칠뿐아니라 相當히廣範圍에미친 模樣인데 多數의赤軍將校는勿論 同地方에 居住하는獨逸系 러시아人과外國領事館에出入하는 一般市民에 이르기까지 全部逮捕된狀態로 一切緘口不言하는 模樣이나 推察컨댄 蘇聯政府는 우크라이나地方國境方面을 中心으로한赤軍의 一大淸掃工作을 行하고잇는것으로 이미蘇聯政府는 昨年歲末부터 黨部및政府部內의 反스탈린派의 掃蕩에 諸起한 模樣이다 따러서 今回事件도 스탈린勢力의 抗爭의 結果 스탈린氏가 自己保身의 必要上此擧에나온것으로 某國과의 諜報關係라는等陰謀事件과가튼것은 오히려 口實에不過한것이라고 觀測되며 또前駐日大使 유레네프氏及크레친스키, 스탄, 즈렐만, 미로노프諸氏의 逮捕說도 大體로事實인듯하며 카라한, 로젠베르 兩氏도 行方不明이라傳한다 또極東西伯利亞方面에 무슨事件이 勃發하엿다는것도 眞實인듯하나 事件의性質, 場所는 아직 全然情報가 드러오지안헛다

軍公을 推擧하게될模樣인데 이에對하야는 各派가 모도 別般異論이업슬模樣이다

蘇聯國內政情不安繼續

白露中執議長自殺

外國貿易人民委員로氏被逮

國家計畫局次長更迭

【莫斯科十六日發同盟】白露사베트 共和國中央執行委員會議長체르비야코프氏는 十六日突然疑問의 自殺을遂하엿는데 原因에 對하야 라스通信社는 「家庭事情에依한 個人的理由」라고 發表하엿스나 체르비야코프氏는 一九二○年以來 前後約十七年間 中央執行委員會議長으로서 白露政界를 左右하던만치 여러가지觀測이 傳하고잇다

【월쇼十六日發同盟】蘇聯外國貿易人民委員 로젠골즈氏는 去十四日다른任務에 轉出한다는 名目下에 罷免되엿다 월쇼新聞界의 報道에依하면 이미同氏는 逮捕되여 官金消費의嫌疑로 近近公判에 附하게되엿다한다

【莫斯科十六日發同盟】蘇聯政府는 十六日 國家計畫局次長 스타니랍·스토르미린氏를 罷免하고 새로M·K·타스크리아氏를 任命하엿다 스토르미린氏는 有名한 經濟學者로서 莫斯科大學의 敎授로서도잇섯는데 罷免의 理由에 關하야는 何等發表치안흐나 或은 肅正工作의 餘波에 影響된것이아닌가 觀測된다

佛金融全權法案에 上院의空氣險惡

블룸首相의社會政策에反感

그러나結局多數獲得乎

【巴里十六日發同盟】法貨危機打開에 關한 金融全權法案은 블룸首相 오리올藏相의 必死的努力으로 徹夜大論戰이잇슨後 十六日早朝 겨우 下院을 通過하야 即時 上院에回附하게되엇는데 上院에서는 十七日 財政委員會를 開催하고 審議를 遂한後 翌十八日 本會議에 上程할 豫定이다 財政委員會에서는 블룸首相及 오리올藏相으로부터 法案의 說明을 聽取하엿는데 委員會의 空氣는 相當히 險惡하야 金融全權을 그대로 順順히 通過시킬模樣은업다 따러서 結局委員會는 數個條의修正을 附加하고 特히 新稅의 賦課를 防止하는 方策을 講究할것이라고 觀測된다 全權法案에對한 上院內의空氣는 大體如左하다

一、上院은 從來如何한 政策에 對하여서도 全權을 賦與하는 것에는 무엇이나 反對인데 特히 블룸首相의 社會政策에는 反感이더욱 强硬하야 金融全權을 與하는案에는 相當히强硬하게 反對할것이라고 觀測된다

一、急進社會黨은 下院에서는結局政府案을 支持하엿스나 上院은 下院에 比하야 한신保守的임으로 全權法案의 表決에當하야 棄權의 擧에 나올念慮가잇다 그리고 一方上院에서도 全權法案을 不承認한結果法貨의 國際信用低下及國內政情不安을 誘致하게될으로 結局表決에 當하야는 一九三六年十月一日 平價切下法案의 表決에 當하야 獲得한 十票程度의 多數를 獲得하게될것이다

皇太后陛下 佛光寺에行啓

【京都電話同盟】皇太后陛下께압서는 十七日 午前十一時 略式自動車鹵簿로 京都皇宮 御出門 同十分 眞宗佛光寺派 本山佛光寺에 行啓하압시사 澁谷管長御姊君澁子女史、裏方 方子女史 同本山役員의 奉迎裡에 白書院에드시압시사 管長및裏方有敎新法主等에 拜謁을 賜하압시고 繼續하와 管長의 御先導로 御影堂本堂에 御拜禮하압신後 廣場에서 佛光寺派門信徒의 代表者末寺住職等三千二百名의 奉迎을 바드시사 御座所에서 御晝餐 方子裏方及 九條家御近親과 御懇談하압시고 寺寶等을 台覽하압신後 佛光寺婦人會館에 나압시사 茂山社中의 大倉流狂言等을 御興기프압시게 보시압시고 午後三時十分 御機嫌御麗하압시게 皇宮에 還啓하압시엿다

近衛首相 多摩御陵에奉告

【東京電話同盟】近衛首相은 十七日午前九時十分 永田町의私邸를나와 自動車로 多摩御陵에新任奉告의參拜를하고 歸途靖國神社에參拜하엿다

近衛首相곳까지 細川侯出馬慫慂

【東京電話同盟】貴族院議長問題에對하야 近衛首相은 貴族院各派一致의意向에依하야 어데까지던지 細川護立侯의出馬를 慫慂하는터인데 同侯는神經痛으로 固辭하고잇스므로 同侯의 出馬는困難하다고觀測되여 萬若不可能한것이確實하게되는境遇에는 島津忠

今秋國民大會에 冀察側代表出席

冀察政權中央化의表現

【北平十六日發同盟】今秋擧行될 國民大會에 冀察側으로부터 代表를選出하야 出席시키도록할가 그與否가各方面으로부터 注目되든바 北平市長秦德純氏는 十六日市政府에서 日本記者團과會見하고 今年十一月十二日南京에開催되는國民大會에 冀察側도代表를選出出席시키기로 決定하엿다는旨를言明하고 左와如히發表하엿다

國民大會에 冀察側으로부터의 正式代表派遣에對하야는 昨年 國民政府로부터 接受하엿스나 昨年은 開催가延期되엇기때문에 그대로되엿다 今回冀察側은

一、國民大會는 中國의憲法을制定하는것임으로 中國人으로서 冀察政府도 利害關係를가진것이다

一、憲法制定의 國民大會에參加함은中國人民의權利임으로 冀察로서도 民衆을 代表하는 代表者를 選出하련다

以上理由로부터 協議한結果 正式으로 代表選擧를하야 出席시키기로 決定한바이다 選擧規定에基한 初選擧는 七月一日까지에 複選擧는 七月十五日까지에 行하게되엿는데 河北 察哈爾 北平 天津의 「一省二市」는 그때까지 選擧를完了할 豫定이다 河北 察哈爾兩省 北平 天津兩特別市로부터 選出되는 國民大會冀察代表는 地域代表 職業代表 當然代表(中央執行委員同候補委員中央監察委員同候補委員을指稱함) 第二十九軍關係의 特殊代表의 四種類인데 河北 察哈爾兩省을 十五選擧區로分하야 그로부터 地域代表四十三名 職業代表三十一名 察哈爾省으로부터 地域代表十名 職業代表三名 北平特別市로부터 地域代表六名 職業代表六名 天津特別市로부터 地域代表六名, 職業代表五名 總計百十名을 選擧하는 外二十九軍關係로부터 各師一名式 合計八名, 特別旅로부터 一名式合計四名을 選出하고 이에 中央監察委員의 資格으로 宋哲元及 秦德純兩氏가 當然 代表로參加하야 合計冀察代表로서 國民大會에 參加하는者는 百二十四名이다

【北平十七日發同盟】今秋國民大會에 代表를 派遣함은 從來南京政府에 對한 冀察政權의 立場으로보면 矛盾한바잇스므로 秦德純氏는 諸般히右에對하야 日本側의 諒解를 求하엿는바 十六日 日本記者團에 國民大會에 代表選擧를決定하엿다고 聲明하엿다 이는冀察政權의 態度를 明確케 한것으로 이것으로써 即時 冀察政權이 本質的으로 中央化한것이라고는 斷定할수업스나 적어도南京政府에 接近하는 冀察中央化의 實相이 漸漸히 表面化한것을 말한것으로써 매우注目된다

(寫眞은 스탈린氏)

스탈린氏의身邊에 危險迫到說 (波紙所報)

赤軍一將校가會談中匕首드러肉迫함으로

護身用拳銃으로射殺?

【월쇼十六日發同盟】赤軍將星處刑事件以來 蘇聯邦內部의 情勢에關하야는 諸說이 紛紛한狀態인데 루스코에·스로보紙는 獨裁官스탈린書記長의 身邊에危險이 迫到한旨를 傳하엿다 同紙의報道에 依하면 十五日夜赤軍一將校는 스탈린書記長을 訪問하고 會談中突然匕首를들고 身邊에 肉迫한바 스탈린書記長은 即時護身用拳銃으로써 右將校를 射殺하엿다한다 그러나 아직 그眞僞는 全然不明이다

國境閉鎖說을 蘇聯政府否定

【莫斯科十六日發同盟】蘇聯政府는國內情勢不安에 對處하야十五日來西部國境을 閉鎖하는同時에 郵便物의郵送을 中止하엿다는報道가頻繁히 傳하고잇는데 蘇聯情報部는 十六日午後右報道를否定하고 國境線閉鎖及 郵便物郵送中止의 事實은 업다는旨를言明하엿다

對滿事務局 參與事務官會議

【東京電話同盟】對滿事務局에서는 十六日 午後一時부터 同事務局會議室에서 參與事務官會議를열고 杉山總裁로부터 滿洲國에 잇서 治外法權撤廢及 滿鐵附屬地行政權의 移讓은 條約에 依하야 昨年六月課稅產業及 金融等의 一部事項으로부터 着手하엿는데 實施後의 狀況을 觀察하면 良好한成績을 示하엿다 또 滿洲國의司法警察其他制度及 施設의 整備에 關하야는 愼重히考究하고잇스므로 今後處理될警察、司法兩法規의適用及滿鐵附屬地行政權의 移讓은 豫者決定된方針에依하야 本年十二月末으로써 實施할것이다 고 하고 그具體的內容에 對하야 詳細說明 하엿는데 全會一致하야 承認하고 同三時散會하엿다 따라서 第一期法權의 撤廢에對하야는 近日閣議에 上程하야 正式으로決定한後 諸般準備에 着手하게되엿다

蘇聯의情勢如何론 波蘭國境을封鎖

발서郵便物은一切杜絕

【월쇼十六日發同盟】波蘭政府는蘇聯邦內의情勢를注視하고 萬一隣邦의事情에不安이잇다면 國境封鎖를 斷行할方針이라고傳한다

【월쇼十六日發同盟】蘇聯의國內情勢가混沌하야여러가지臆說이傳하고잇는此際 蘇聯邦으로부터월쇼向書信及新聞等은 十五日부터 一切杜絕되야 無氣味한 雰圍氣를釀成하엿다 但蘇聯邦 波蘭間의 國際列車는 兩便에서 平常대로 運轉하고잇다 一方우오리·월쇼스키紙는 十六日 紙上에서 蘇聯은 國境線을俄然增强하엿다는 旨를 報道하엿다

米極東艦隊旗艦 海蔘威公式訪問

十四年만에親善交驩으로

米海軍省에서도確認

【華盛頓十六日發同盟】米國海軍은 蘇聯海軍과의 親善交驩을 爲하야 넬손少將坐乘의 米國極東艦隊旗艦 巡洋艦오거스트號를 海蔘威에 派遣할 意向으로 右計劃을 考慮中이라고한다 米國海軍의 海蔘威港公式訪問은 一九二三年以來十四年만인데 米國海軍省도 右計劃을 確認하야 十六日 다음과가티 聲明하엿다 米國軍艦을 海蔘威에 派遣하야 公式訪問을 하고시픈것은 米國海軍年來의 希望이엿는데 今日 겨우 그時期에 達하야 아마 極東艦隊旗艦오거스타號를 派遣케될것이다

南總督參內

【東京電話同盟】南朝鮮總督은 十七日午前十時宮中에 參內 天皇陛下께拜謁하고 天機奉伺後 朝鮮統治의 現狀및 今後方針에關하야 奏上, 여러가지 御下問에奉答하고 御前을 退下하엿다

不干涉委員會에 獨伊復歸

歐洲의危機解消

【倫敦十六日發同盟】獨逸伊太利兩國政府는 不干涉監視補强에關한 英獨佛伊四個國間의 協定이 成立된 結果 十六日正式으로 不干涉委員會及國際監視隊에 復歸한다는旨를倫敦駐剳獨伊兩大使로부터 [illegible]로써 發表하엿다 이에依하야 五月二十九日도이칠란드事件을 契機로發展한 非常時는 前後二週間나머지하야 完全히 解消하엿다

赤軍首腦의空位補充

【莫斯科十六日發同盟】蘇聯政府는 圖哈체프스키元帥以下處刑에 伴한 空位補塡에 着手하야 十六日如左히 發表하엿다

軍團司令官 M·D·웨리키노프將軍
同 G·I·쿠리一將軍
任陸軍一等大將(各通)
軍團司令官 베르지렌將軍
任二等陸軍委員

人事·集會

▲金正熙氏(朝鮮水產專務)十六日 京城府禮智町二四五番地自宅에서逝去

八面鋒

◇蘇聯內의 淸掃運動은 날로擴大。

◇外國通信에 多少"데마"가 잇다고 假想해도 範圍는 相當히 넓은듯。

◇一人의 勢力擴大 및 統制强化로는 조흘지 모르나 重要한人物이 多數 犧牲되는것은 國家의 損失。

◇이것이 獨裁政治의 善惡兩面相。

◇大同農村社에서 事業計畫을 發表。

◇그 主旨의 조흔것은 이미 八面鋒子 論破한 일。

◇그러나 (1)新地 一町二三段步란것이 적은것。

◇(2)農產資金에對하야 何等말이 업는것。

◇(3)三十年이란 小作料 納入期間이 長久한것。

◇(4)三十年後라도 名義를移轉해주지안는것等은 遺憾。

謹訂

十七日附夕刊第二版 皇太后陛下 護王神社御參拜記事中의九行을「御修祓」同十三行재를「東福寺」라고 謹訂함

콜럼비아大家盤
八十錢의 流行歌音華盤
리-갈레코-드 REGAL
守一과順愛
朴允善 韓花妍 吹込

腫症에는
三仙膏
京城鍾路 共生藥業株式会社
電光 園2547(夜間及休日通用) 1745 振替京城22002

朝報案內
時勢 京城府茶屋町七六番地 三合名會社
音樂 唯一의音樂雜誌
募集 募集합 京城府堅志町
讓店 市內中央地食料品店
紛失 本月十六日
好職業
名藥案內 兒孩가업스신분께 子宮病이잇스신분
肺病治療法 東洋醫藥社

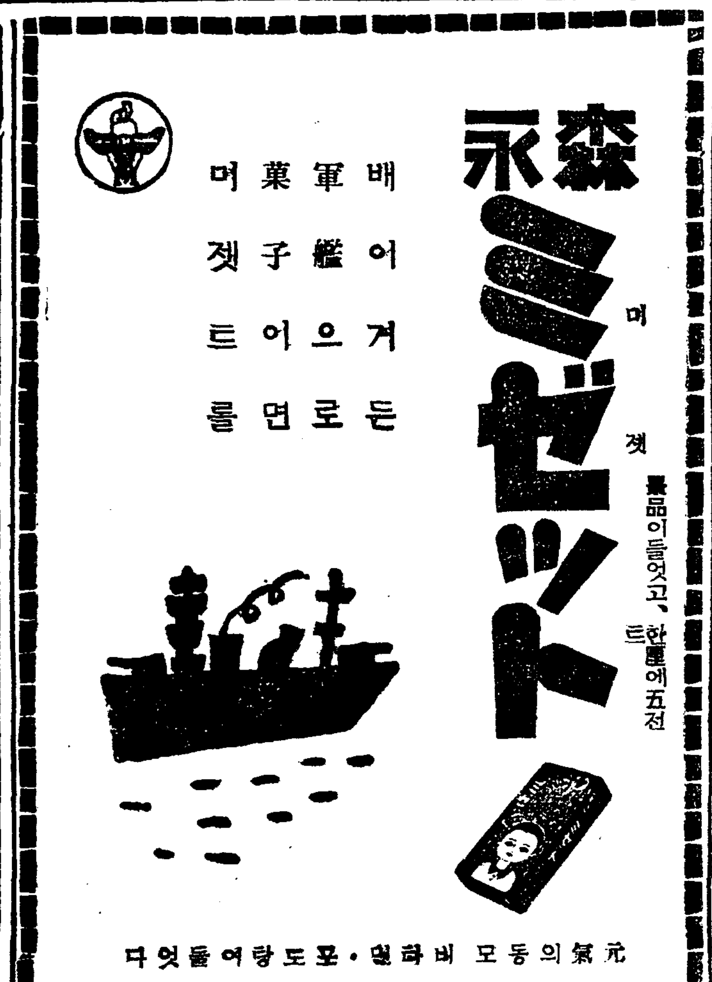

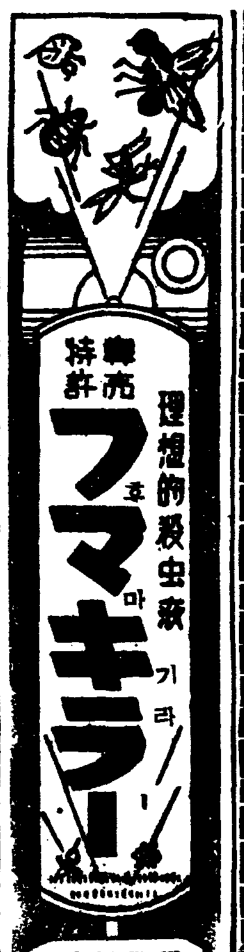

本社 京阪

醫師試驗準備書

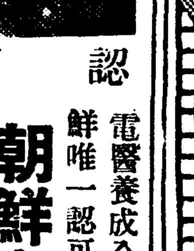
認可
朝鮮高等電醫專門學院
電醫養成全國無試驗開業 醫師同樣聖業全鮮唯一認可 (失業絕無成功必至)
學則送呈
釜山府榮町一丁目三三

녀름철의健康心得
食慾이 아니날때
녀름철食慾이減退하기쉬운때消化를잘식히고食慾이나게하며榮養을補給하야食事를잘하도록하는것이仁丹이다
비타민B 호르몬 삭후랑 朝鮮人參 配劑
仁丹

京鄕에旱魃憂色

日本東北海와北中方面에有勢한高氣壓
東北風까지불어비올可望은當分間업다

天水畓前途에不安!

비는 올듯올듯하다가도 오지안코 날은 련일개이고 잇서한발을념려하는 소래가 점차 놉하가고잇다 금년은 겨울과일본의봄에 비가 만히온 관계로수리조합구역은 물론 천수답에도물이만하기때문에 지금까지의 이앙은 남북각지가 대개 순조로히 진행되여 농가에서도 깃버하엿스나근일에와서비가한번와주엇스면하는 때에 한방울도 오지안코 천기는 아프로 더게속하여 가물형세에 잇다 측후소의 기상개항을보면 고기압(高氣壓)이 일본동북으로부터 유세하게빠치어잇고 또 북중방면에도 고기압이잇서 비는 올속도하지안타 더구나 십륙일 부터는 동북풍까지 불기시작하야 극히 간조하여젓다 이런상태에잇서 농작물에잇는영향도적지안흘것으로 념려되고잇는데 현재의상태로보면 수리의 편이잇는곳은 관계업스나 천수답은대개 물이 말렷다고 해도 조(粟)목화, 콩등대단히 비를기다리는곳이 만타.

凶作地貧農層의 焦慮는相當深刻

례년에 비하면 아직가래서는 한발이라고 크게념려할정도는아니라고해도 상당히 한발의념려가잇는중 특히문제되는것은 작년미증유의한발로 전답의피해를 만히바던곳의 빈농층이다 그들의심정을들으면 작년의수해로 아주개천이되던가 돌에무친곳등은 그나마할수업스나 다소라도 도리가잇서보이는곳은 손질을하여조다 콩이라도 심어보기는하엿서도 한번물에씨끼우고 또는모래로 덥혀진곳이라 평상적으로 비가 알마추온대도 소득이적을것인데 이처럼가물면 한꺼번에 말려버리어 거이헛수고에 돌아갈것도 적지안타는것이다 또수해로피해를바든전답을 수축할수잇는곳은 힘써 수축은하되 지주들은 좀처럼 비용을 잘지불도하지안허 소작농의 고통은 여간심한것이 아니라고한다

魔女에게誘拐된 青衣의少女救出

인천에서배회하는것을 派出所員이發見

이십오년전 꼿다운처녀시절에 중국인에게 유괴당함이 이국에서 전전타가 고토에 돌아와서 드디여 악착하던 자기의전반생의 운명에 보복의칼을쏘아 이제는 자기스스로 소녀유괴마가 되여서 전조선각지에서 가진잔악을 마음대로하다가 지난구일 드디여 시내서대문서에 체포되고만 문지련(文智蓮)(四五)의 유괴사건에대하야는 기보한바와갓거니와 그의자백으로 유괴된소녀 다섯명이 들어낫스나 그중시내 서소문정(西小門町)강충해(姜忠海)라는 중국인에게 팔아먹은 김쌍가마(金雙加麻)(八)라는소녀한명만은 그신원이판명되여 전남남원읍로암리(南原邑鷺岩里)김순성(金順成)이라는 그의아버지에게로 돌려주엇스나나머지네명의 소재를 찾지못하야 그동안 경찰에서는 계속활동을하고잇섯는데 우연히 지난 십삼일오전아홉시경에 인천역(仁川驛)전파출소원에게 그압흘 울며 지나가는수상한 중국옷입은 조선소녀한명이 발견되여 조사한 결과 그소녀는 전주오목대(全州五木代)사는 량세원(梁世元)의 셋재딸『조깐이』(七)로서 지난 삽일에 동내에서 놀고잇다가작난감을 사준다는어떤 조선밥집 녀주인에게 끄여서 인천에와서 이십원에 중국인에게 팔려왓다는것으로 시내서대문서의 유괴마녀사건관계임이 판명되여 이를서대문서에 통지하여왓슴으로 그서에서는 십칠일 그소녀를바다다가 보호하는한편 방금 전주서로 사실을 조회중이다 이것으로 다섯소녀중 두소녀는그 신원이 판명되엿스나 나머지세명은 사간중국인의 소재조차알수업서 아직도 묘연한터인데그 잔인한 요녀가 아직도 자백치안는 소녀가만히잇슬듯하야 경찰에서는 게속하야 엄중취조중이다 (사진은 서대문서에서차저온조깐이)

西界町大火後聞

燒跡에서發見된 形骸만남은燒死體!

時急救濟要하는五十餘名災民
火因은失火說이有力

작십륙일밤 서계정(西界町)대화에대하야는 그후경찰에서 발화의 원인등을 조사한바에 의하면 불이 맨처음난곳은 리한구(李漢九)의집으로 지금까지의 추측으로는 리한구의안해가 빈대를잡으려고 초불을켜는데서실화가 된것이아닌가 그러치안흐면 저녁을짓고 장작불을 꺼둔것이 나종에 다시살어나서 근처벽을 타고 불이일어난것이 아닌가하야 실화설이 가장유력하게머리를처들고잇다 그러고 이불난통에는 대개가 빈민들인관계로 리재민오십여명은 당분간 구제의 필요를 느끼게되는바 현재 서계정회에서는 부녀자십삼명을 라근호(李根鎬)의 집에 수용하야 구제하는중인데 동리유지로부터 거출한 삼십여원을가지고 당장의비용에 충당하고잇다

그런데 이대화로말미암아 보는자로하야금 머리를 돌리게하는 참상은 금십칠일오전세시쯤되어 물탄현장에서 뼈만남은다자의소사체를 발견한것인데 이는경북영주(榮州)읍내에사는 안영근(安永根)(三〇)이라는 로동자로 약한달전에 서울로버리를와서 잠시이동리 최성선(崔聖善)이라는 독신자의집에 부처잇든중 그날밤에는 어데서 술이잔득취하야 자기방에 들어가서 잠을자다가 그만 피신을못하는 꿈가운데 사파를 등지게된것이다 그래서 물을끈후에도 사람이죽은것을 몰으고 온늘새벽까지동리사람이 뼈만남은 시체를밟고 다녓다한다。

이화재의 손해는 약사천원가량으로 추산된다

(사진상은 화재현장의 참상과 시체가발견된곳(×표) 하는수용된부인리재민들)

延專主催中等音樂

시내연희전문학교주최제륙회전조선남녀중등음악회는 오는십구일오후여덜시부터 태평통부민관에서 거행된다

萬五千圓價格 貴金屬盜難

平壤에大膽한怪賊

【平壤支局電話】십칠일오전령시로부터 다섯시까지의사이에 평양부대화정(大和町)에잇는 환천시계점(丸天時計店)이 출입문을파괴하고 어떤자가 침입하야 백금(白金)다이야반지구백팔십원자리를비롯하야 진주 다이야등의귀금속 일백오십개를절취하야가지고 아레종적을감추고 어데로인지 도주하엿는데 이날오전다섯시경에주인길견(吉見)〃야스〃가 발견하고 즉시 평양경찰서에 계출하야 방금 평양에서는경계선을 느리고 범인을 엄탐중이라한다 절취당한 총가격은 일만오천원이라는바 범인이 훔처간곳에는 금으로만든것도만엇스나 그중에서도 갑비산것만을 골나서 절취하여갓다고한다

列車를二分間이나 急停車시킨女學生"들"

線路에서野遊會열고놀다가 光州、新光州사이의珍事故

숨이차도록 헐더거리면서 다름박질하여가든 렬차가 도중에서어엽부고 천진한 여학생들을맛나 이분간이나 정거한 사실이잇섯다

십륙일 오후네시쯤에 순천(順天)서떠나 송정리(松汀里)로가든사백팔십일호 려객렬차가 신광주(新光州)광주 (光州) 사이를진행하든중 광주모녀학교 생도네명이 선로안에서 천연스럽게둘러안저서 들경치를 구경하면서놀고잇는것을 발견하고갑작히 이분간이나 정거하게되엿다한다 승무원은 그녀학생한명을 광주경찰서에 렬차방해죄 (列車妨害罪)의혐의로 고발하엿다한다

送電會社人夫 列車에轢死

십칠일 오전한시십구분경에경의선(京義線)경성기점남방오『킬로』삼십팔선로우에 나히설흔두셋가량된 조선로동자한명이 갈려죽어 잇는것을 그부근역원이 발견하엿는데 소관서대문서에서 그신원을 조사중인바수색(水色)외송전회사(送電會社)의인부가잘

三中井合宿所에怪賊

십칠일 오전세시쯤에 부내본정(本町)삼정목삼중정(三中井)백화점합숙소에 이십사오세가량된 괴한한명이 침입하야 그곳에잇든 시계 사진기등 약일백륙십원어치를 훔처가지고 도망하엿다는데 본정서원이 범인을수사하는동이라한다

대소롭지안흔 自殺騷動二件

어제밤중으로서관내에 음독자살소동이두건생겻다

▲……십륙일밤열한시경 부내서대문정(西大門町)일정목 백칠십일번지 리증진(李增鎭)의맛아들 건창(健昌)이는 염산코카인을마시고 고민하는것을 부근병원에당어갓는데 생명만은구할듯하다고 원인은 그가십원을하고잇는 모상점지금을 훔처쓴것

▲……옥인정 (玉仁町) 사십륙번지 김영환 (金榮煥)(二七)은 십칠일오전한시〃칼무로틴〃이란 수면약을먹고 자살을도모하얏스나 생명에는 관계업다고하며 원인은 그날밤 형과싸우고 그분풀이로한것

葬儀社人夫 二名重傷

자동차에바치어

십칠일오전령시사십오분쯤 부내종로일정목 이십오번지 중앙장의사(中央葬儀社)인부 리규생(李圭生)(三一)과 장중옥(張仲玉)(三〇)이가 기리서른자나되는 장목을메고 장의사압전차길을 건너갈지음에 부내약초정(若草町)사십일번지의사호 부사(富士)〃탁시〃운전수 전상룡(全相龍)(二五)이가 경제구천사백사십오호자동차를운전하고 동대문쪽으로 달리다가 량쪽사람만은 보앗스나 장목은 보지못하고 그냥부듸칠지음에 전기두명은 장목과아울너 콘크리ㅡ트길우에쓰러저 빈사의중상을입고 곳부근 김성진(金晟鎭)외과병원에 입원치료중이다

落雷異變

民家十三戶全壞

金化郡西面陽地里部落에서
負傷四名은生命危篤

【金化】김화군서면 양지리(金化郡西面陽地里)부락에서는 지난십오일 오후에맹렬한소낙비가내리며 돌연히 락뢰(落雷)로인하야 전궤가옥이 십삼호이요 반궤가옥이 십칠호이며 부상자네명을내엿는대 모두방금생명이위독하다고한다 그러치안허도 춘궁에허덕이는 농촌에서 뜻박게도 이러한재변을당하야 먹을것인커녕 일시에 살든집을일허버려 참혹한형편이라고한다

外國小包輸入狀況

전조선우편국소에서취급한 소화십일년도 일년간의 외국소포우편물(外國小包郵便物)의 수입수는 일만칠천오십삼개에 달하는바 이것을 전년도중의 취급수에비교하면 일천칠백륙십오개가 증가되여잇다 그주요한 수출국과 개수는다음과 갓다

滿洲國	九、五三七
北米合衆國	四、九二八
中華民國	一、五九八
英國	三〇三
加奈陀	一九〇
濠洲	一八〇
佛蘭西	一七三
獨逸	三七
英領印度	一六
香港	一五

有吉公使狙擊犯 金樂濟押來

十七日平安丸으로仁川에

【仁川】김구(金九)부하로 유길(有吉)공사저격에관계하야 십칠일 오전칠시 상해로부터 입항하는 평안환(平安丸)으로 유길공사저격사건의 중요범인인 황해도(黃海道)출생의 김락제(金樂濟)(二〇)는 그간상해령사관에서 취조를밧고잇든바 압송되얏는대압송도착즉시 황해도 경찰부로압송되얏다한다

〃自發的風紀肅淸〃

劇場카페一齊檢索·自校學生摘發處罰

養正高普率先着手

최근 학생풍기가날로 라락되여가서 극장 유희장에출입하는것은 말할여지도 업거니와『카페』다방가튼데도 당당하게 드나드는 학생들이만코 더군다나일반학생기질이 연파(軟派)가되고말어 심지어 련애유희에까지빠저가는 학생이만허 일반식자들로하여금 개탄을 마지안케하고잇든바 시내 양정고보(養正高普)에서는 이일반적퇴락경향을 어떠케던지 바로잡으랴으로 지난 십삼일밤에는교원직원이 총동원되여 시내각극장카페『오뎅』집유희장등을 일제히검삭하야 자기학생이잇는것을모조리차저내엿는데 이날하로밤에 아홉명이 극장에잇서 이들에게는 모두 엄중한처분을내리는동시에 금후 시시로이러한 조사를하야 탈선학생을 처분하고 일반학생풍기의 향상에노력할모양이라고한다

海軍機墜落 殉職八名

【橫須賀電話同盟】십칠일오전아홉시에 횡수하해군항공대(橫須賀海軍航空隊)에서 비행훈련중 천엽현목갱진(千葉縣木更津)압바다 상공부근에서 비행기두대가 공중충돌을하게되여 추락하게되엿스며 탑승자여덜명은 순직하엿다

天氣豫報

概況 高氣壓은 日本海中部와四國沖其他에잇스나 모두그勢는弱하다 高氣壓은 滿洲로부터朝鮮에퍼지고 本州東北地方과 東海上도氣壓이놉다 滿洲와半島의中部以北은 개이고南朝鮮은晴曇不定이며 日本內地는흐리겟다

豫報 京城地方은 今夜와明日은개엿다 작간흐리며 京畿全區도갓다

昨日最高	二六度七
同 最低	一六度四
今朝最低	一四度四
今日正午	二四度七

運動競技

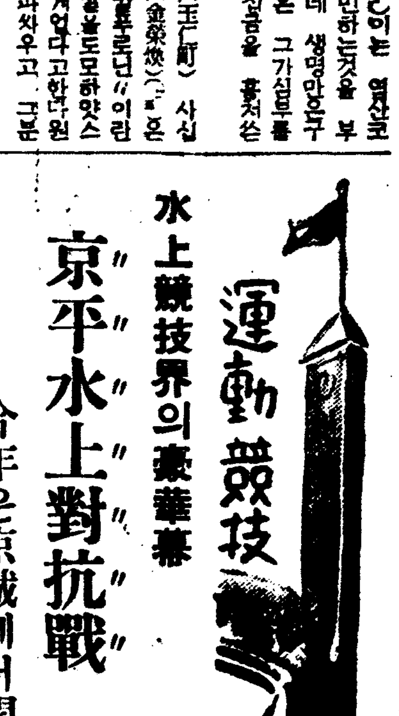

水上競技界의豪華幕

京平"水上"對抗戰

今年은京城에서開催

우리스포ㅡ츠界서 가장뒤떠러진 水上競技와 向上發展을위하야 꾸준히努力하고잇는 京城水泳同友會에서는 昨十六日午後七時부터 雅敍園에서 第三回定期總會를열고 度議案을 討議한바잇섯는데 同會主催와本社後援의 第二回京城對平壤水上競技對抗戰은 今年八月一日을期하야 京城運動場풀에서 開催하기로豫定하고 平壤側의同意를어든後 確定하기로되엿다 半島水上競技界의豪華版인 京平戰은昨年에 그第一回戰이 平壤에서열리어 三十二對三十이란 아기자기한스코어로 平壤軍이惜敗한뒤이라 平壤軍으로서는 期必코雪辱할意氣를보이며 連日猛練習을거듭하고잇다한다 京城軍은不遠에代表選手를 編成하야 同會의幹事徐錫泰氏와 主將李鎬君의 斡旋으로 本格的練習을 開始할터이라는바 京平兩都市의 名譽를걸어진後援會가 總動員이 이번對抗戰이야말로 劃期的役割을 거두울것으로 期待된다

中等野球大會 三팀이出場決定

延禧專門學校主催의 第七回京畿道中等學校野球大會는 來二十五日(午後四時)과二十六日(午後一時)의 兩日間 延專球場에서開催될터이라는바 申請期日은 來十九日까지인데 昨年의優勝校中央高普를 비롯하야 徽文高普와 中央高普等三팀이 出場할豫定이라한다

東京留學生武道會 十週年記念

在東京朝鮮留學生武道會에서는 今年으로서 同會創立十週年을맞이하게되어 오는十九日午後五時부터 日比谷三信빌딩地下東洋軒에서 記念式을 擧行할터이라한다

普專蹴球歸京

第三回全日本 蹴球選手權大會에 朝鮮代表로 出場하야 準決勝에서 神戶商大軍에게 惜敗한 普專蹴球團一行은 監督李內學氏引率下에 十五日午後七時半 京城驛着列車로 歸校하엿다한다

基靑柔道定期試合

中央基督敎靑年會柔道部의 定期昇段進級試合은 十九日午後七時부터 同會柔道道場에서 擧行할터이라는바 一般의觀覽을 歡迎한다고한다

運動界人事·集會

▲金容植君(早大蹴球部選手)今般 家事로因하야 十六日歸省

▲새로히創立된京城卓球協會의發會式은 十八日午後五時半 城大醫學部構內食堂에서擧行

馬場町一帶서 四萬坪買收

家畜市場의基地로

경성부에서는 금년도의 예산으로 약십사만원을드려서 가축시장(家畜市場)과 도수장 (屠獸場)을 왕십리(往十里)근처로 옴기기로 되엿는데 요지음에 기채인가(起債認可)가 나왓슴으로 칠월초순에기지를매수하기로되엿다 기지는 마장정(馬場町)에잇는 논과산림(山林)과 대지(垈地)등 약이만평을 사게될터인데 요지음에 금융기관에서 투기적(投機的)으로 토지를사는 사람에게 돈을 절대로 꾸어주지안키때문에 교외의 땅값이 조금식 나리고 잇는 형편이어서 경성부당국자는 용지매수에 대하야 비교적 락관하고 잇는터이라한다 그러나 토지평까가요전련건정(連建町) 소학교기지매수할때와가티 시까와 너무도차이가 잇게된다면 그리용이히매수하기어려울는지도 알수업슬터이다

맛잇는 マラソン王

南大門通火災

십칠일오전열한시십분쯤되여부내남대문통 일정목 백이십오번지포목상 금풍상점(金豐商店)이층에서 불이나포목에단기어 일시는 대소동을 이르켯스나 소방대와 소관종로서원의 활동으로곳것섯다 그때는 이층에서담배피운사람도업고 원인에 수상한점이잇서 종로서에서 조사중이다

轢死體

십륙일 오후아홉시에 신의주역(新義州驛)근처의 선로알에두동강이가 나서 갈려죽은 삼십세가량 되여보이는 조선남자의 시체한개가 잇는것을 역원이발견하엿는데 검시(檢屍)한결과 모르히네중독자이엇스며 염세자살인듯 해보인다한다

요셉의 成功비결

「아브라함의 집 三、四대의 력사는 하나님의 백성이 우에서 어떠케 진행됨을 가르치는 一폭의 그림과 가튼것이다 그리하야 꾸르로 잇는 「요셉」의 력사는 「예수 그리스도의 력사와 방불함을 더욱 차자볼수 잇다」고 이미 말하엿다 부자 형제의 륜리가 파괴되고 형제끼리 서로 잔해하야 아희자욕이 어룬 싸움으로 세계적 투쟁이 이러나는것은 다 사랑의 근본인 하나님을 멀니 떠난 인간의 악 결과이다 이것을 무엇으로 교정할수 잇슬가 악으로써 악을 대적함으로 또는 할수잇슬가 무력와 무기로써 할수 잇슬가 오직 사랑으로 근면 용력으로써 할수 잇슬것이다 이를 성취함에 큰 대적은 라다와 조급이다 「요셉」의 력사를 보면 영민하고 근면 충실함이 밝히 낫타난다 그러나 그러타고 조급하지도 안헛고 조급하지 안헛다고 해서 나타한것도 아니엇섯다 오ㅡ 세로에 방황 하는 형제들이여 그대들의 생활 지침은 어데를 가르치며 리상적 목표는 어데다가 두엇는가 「예수」 말씀하시기를 나는 세상의 빛치라 하셧다

洋服クリーニングは三洋舍로
京城唐珠町二三 電光三〇六番

コロムビアは蓄音器

機構·材料·生産
この三つの渾然たる融和の下に製作されるコロムビア製品以上の蓄音器は、他に絶對に求むる能はざる事を斷言致します。

この他特約店にてカタログ御覽の上御試聽下さい。
製造發賣元 株式會社 日本蓄音器商會

醬油調味料
昭和アミノサン醸造所
(營業案內書進呈)
釜山府佐川町二四〇番地

어린이補藥
第一兒寶
滋養·治病·豫防에三大作用
간기·경풍·유체·푸른똥·설사에

특히다음가튼증세에 꼭가정에 상비하시압
一、젓、우유、밥、암죽에 잘체하며외장이 튼튼치못하고 영양이 부족하며쇠약한데
一、간기가잇고젓을 토하거나 푸른똥과 설사하는때
一、체하야 모채고을띠 잘놀내며경풍과복회과신열잇는데
一、기타간난아이모든病에신효함
갓흔이름이 잇스니 경성약국제일아보라지 하시요
各地藥房에서販賣
本舖 京城藥局 京城鐘路一丁目 電光二三七四 振替京城八三六七番

樺太廳官營
海狗腎
新品到着

老少를勿論하고 陽氣업서 恨歎하시는분이여 貴下를爲하야 補精腎氣强壯에 神奇神秘한 大惠的靈效를 가진樺太廳官營捕獲眞品海狗腎이 到着하얏슴니다 求服을 願하시는 분은 內容說明書請求하시면 無料進呈함

明治四十四年日、英、米、露四個國의條約에基한全世界에唯一한元素! 堂堂한實彈的眞品! 百發白中은이로두고하는말

朝鮮釜山草梁町
發賣元 合資會社 大洋貿易社
電話一、一八二一番
振替釜山七九二二番

訃告

父親千象河氏以老患六月十五日午後零時三十分(陰五月七日)別世故玆以訃告

一、發靷 六月十九日(陰五月十一日)午前十時 平壤府倉九里一二八番地自宅

一、永訣場所 府內箕林里箕子廟前

一、葬地 府內箕林里蠶峰

昭和十二年六月十六日

嗣子 千

孫

婿 玉朴申張

親戚

年昌星榮炳泰斗冕

鎬榮英杰麟祿龜

新製劑 天馬印 注射藥 特賣品

TRADE MARK

高貴藥配合 實費提供

百合治淋散

亡國病を撲滅せよ!

高速度淋病治療藥

四日分 五十錢
九日分 壹圓
十九日分 二圓
徳用 六十日分 六圓

適應	品名	包裝
榮養・强心・利尿・解毒劑	グリコミン	五cc 二〇管入 各20%10%5% 一〇管入三〇管入
肋膜炎・腹膜炎 一般呼吸器疾患	ロジカルミン	一〇cc五管入 一〇cc一〇管入 二〇cc五管入 二〇cc一〇管入
鎭痛・鎭靜・解熱 榮養・解毒劑	ザルソブロロジン	一〇cc五管入 一〇cc一〇管入 一〇cc三〇管入 一〇cc五〇管入
淋菌ニ起因スル諸疾患ニ使用スル	マキュロクロム	五cc五管入 一〇cc 一〇管入 三〇管入 1% 2% 各一五管入
結核性諸疾患 肋膜炎・腹膜炎・食慾不振消炎劑	サヨキリン	二〇cc 五管入 一〇管入 三〇管入
腐敗性化濃性細菌性淋菌性諸疾患	イスラフラビン	五cc 五管入 一〇管入 三〇管入 一〇cc 五管入 一〇管入 三〇管入
黴毒性疾患 驅黴劑	オキヴルサン	一cc 五管入 一〇管入 五〇管入
各種神經痛關節炎・ロイマチス・神經衰弱	ロイマチン	一cc 五管入 一〇管入 五〇管入 二cc 五管入 一〇管入 五〇管入
細菌性膀胱炎尿道炎・産褥熱・敗血症流行性腦炎	ヘキチラミン	五cc 五管入 一〇管入 三〇管入
有熱性肺結核・結核性肋膜炎・結核性腹膜炎	ロマルギン	一cc 五管入 一〇管入 五〇管入 二cc 五管入 一〇管入 五〇管入
淋毒ニ原因スル急慢性尿道炎膀胱炎子宮內膜炎	ネオゴノチラミン	二〇cc 五管入 一〇管入 三〇管入 三〇cc 五管入 一〇管入 三〇管入
淋病急性用內服	ゴノヂリン	七日分 二圓 十五日分 四圓

上記品에限하야 當分間은 特別히送料는 弊社에서負擔함

但 有資格者에限하야 資格과 住所 氏名 商號를 記入 捺印하서여 試供品을 請求하시면 無料進呈하오니 사양마시고 請求하여주시기를 바라옵나이다

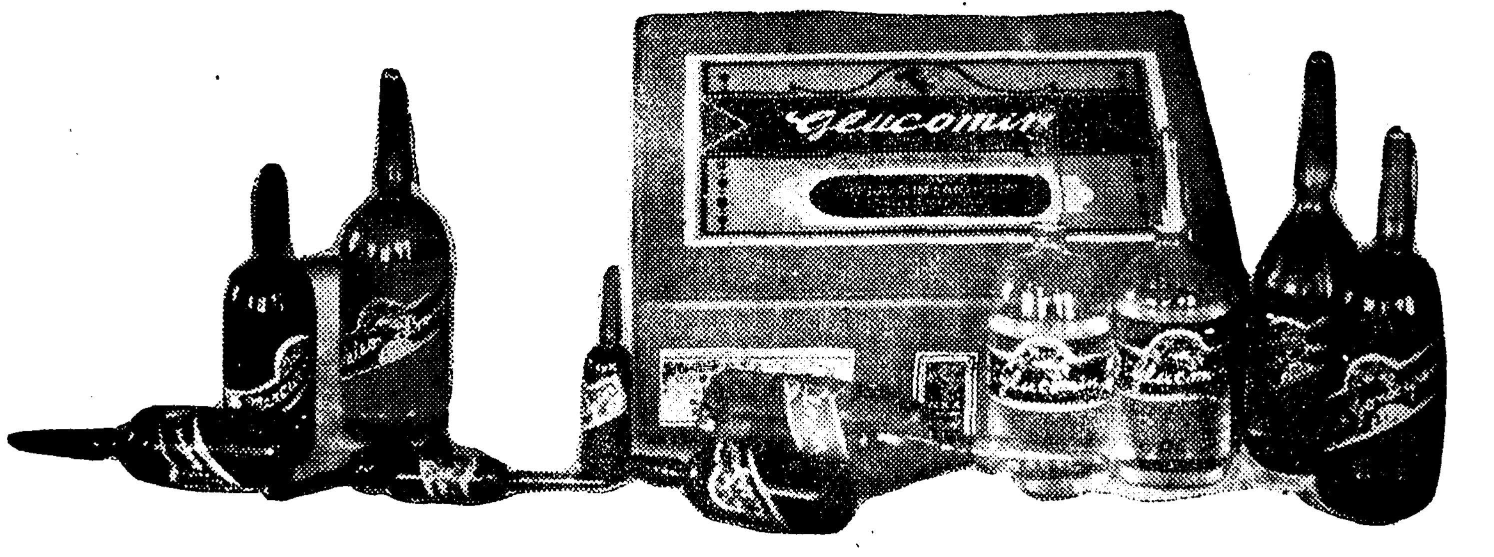

發賣元

京城府竹添町二丁目九十三番地

天馬印製藥本舖 合資會社 **京城新藥社**

電話光二七三六番・振替京城二二二七二番

支店 奉天大西邊門外

電話本局二九八九番・振替奉天二二八九番

出張所 支那天津日界春日街

工場 京城府漢芹町一九番地

버짐은 걸리면 고질 애초에 예방해두자

마른버짐보담 진버짐은 더질색 피부와 신장을 튼튼케

버짐이란병은 흔하다 어리나 남자나 여자나 증상(症狀)도 꼭 가튼 것으로 더럽고 추해서 제일 견디기가 어렵습니다. 버짐에도 마른버짐, 진 버짐이 잇서서 진 버짐은 마른 버짐보다도 더 일층 더럽고 추해 보이는것입니다. 그저 원몸ㅅ등이 어디나 함부로 나지안은 제일 머리, 얼굴 사타군이 가튼데 만습니다. 그 원인은 병균으로서 전염되는 것도잇고 또 그사람의 체질관계로 생기는것도 잇습니다. 그런데 하여튼 여름철에 제일 성하고 또 제일 괴로운것이 사실입니다. 버짐에대한 예방과 치료법을 잠간 소개해 드리겟습니다.

버짐은 비단 더럽고 추할뿐이 아니라 가려워서 잠을 잘 못 자는까닭으로 신경쇠약(神經衰弱)에 걸리는 수도 적지안코 또 애기네들은 그것으로 인하야 고만 발육(發育)까지 영향을 밧는수가 적지안습니다. 또 버짐이 얼른 쉬사리 치료되지도 안는동시에 나종에는 판병을 이르키게 되는것이니 귀구녁에 난 버짐으로 해서 귀ㅅ속이 헐고 눈ㅅ두덩에 난 버짐으로해서 안구결막염(眼球結膜炎)이 되는 등의 예입니다. 흑 호흡기(呼吸器)나 위장(胃腸)에 병이 생기는때는 버짐이 제절로 쇠약해지는경향도를 보이나 신장병(腎臟病)이 잇슬때에는 도리어 더성해집니다. 그리고 버짐 생긴때 우두를 너흐면 팔뚝가튼데가 벌거케 내돗습니다.

×

버짐을 예방하는데 피부를 건강케하는것이 제일입니다. 피부가 불결해서는절대로 못씁니다. 그러고 피부를 마찰(摩擦)해서 혈관(血管)이나 림파관(淋巴管)의 활동을 활발히 해야하고 차고 더운데 단련이 잘되야 기후변동에 예민치안케해야 합니다. 일광(日光)을 적당히 쏘이는것은 물론조호나 그것도 과도하면 도리어 자극(刺戟)이 되여서 해롭습니다. 피부외에는 신장을 중요히 여겨야 합니다. 신장이 나뻐서는 자연히 피부도 나쁘게 되는 것이랍니다. 그러고 피부에 병균이 붓처지를 못하도록 목욕을 게을리 말아야 하고 또 피부에 영양이 넘치도록 영양분을 만히 섭취하지도 말아야 합니다. 그만큼 주의하면 애초에버짐이 생기지 안습니다.

×

버짐을 고치는 데는 무엇보다도 음식물치료가 제일입니다. 고기나 생선이나 술이나 고초ㅅ가루나 그런것은 되도록 적게 먹고채소를 만히 먹는 것이 조슴니다. 의복은 헐것보답도 무명것이 낫습니다. 목욕은 아조뜨겁거나 찬것보다 미지근한 물이 낫습니다. 그런데 비누가튼것은쓰지마십시요. 쓰거든 자극이 업는것을골라서 조금 쓰십시요. 하여튼 이런병에는 일시고요하고 편안하게 가만이 정양을 하면서 약을 써야합니다. 그저 음식 의복 모든데 부주의하면서 약만 쓴다고 낫지를 안습니다. 물론 온천의 효험도 절대로 큽니다. 단지 아무 온천이나 유험이 엇는것이 아니요 류황천(硫黃泉)이라야 효험이 잇는것입니다.

상치

……피를맑게하고 감기예방 그러나소독을해서먹을일

채소는 지금이 당철입니다. 오이 원두, 파생채가튼것이 얼마든지 가가에차여잇지안습니까 더욱 당철인만큼 갑도 그다지 비싼축은 안입니다. 요새이 상치쌈은 아조별미일것입니다. 이상치쌈은 몸에 대단히 조흔것입니다. 혈액을 맑게하고 순환을 잘시키는 것입니다. 그리고 목구녕에잇는 점막(粘膜)을 굿세게하므로 감기를예방하는데 도움이됩니다. 더욱 몸이약한어린아이들에게는 될수잇는대로만 허먹이도록 하는것이 조슴니다 조선서는 푸성귀의비료가 모두 똥이나 오줌을쓰므로 회충충이생겨서 재독을 입히게잇스니 생추쌈을먹을때는 완전한소독을해야됩니다. 소독만하면절대로 위험하지안습니다. 오이나 도마도가튼것은 더운물속에 너헛다가내면 소독이되며 기생충이 부터잇더라도 죽어버립니다. 상치쌈에는 물한되에 표백분 반사시만타서 그속에다 삼십분만 너허두엇다가 깨끗한물에서 처서 먹도록하십시요 요새 상치쌈에는 아주 입사귀가 조롱조롱 뭉치여진것이잇습니다 이런것은 소독물이 속거피 드러가지안흐니 솔로 문질러 씻츠시도록 하십시요.

연지칠하는격식

아조연지를 칠하지안흐면 모르거니와 이왕칠할바에는 격식을알아두는것이 조켓지요 연지는 대개 세종류가잇습니다 모란꼿가튼 암홍색(暗紅色)과 메리암이라는 보통붉은빗과 오렌지계통의 밝은빗갈들이 잇습니다 이것을 칠하는데는 아무게나 되는대로 칠하지마시고 얼골빛마 나이에따라서 알마즌빛갈을 골라써스야합니다

보통얼굴비치검은분은 암홍색의모란꼿빗갈을골르고 얼굴이해맑금한분은 밝은 오렌지계통을써야하며 나이젊은분은 대개 밝은빗갈이 적당하고 나이만코숙드러보이는 중년부인은 암홍색이조슴니다.

중년이상이면 아무리얼골비치희더라도 연지비치밝은 오렌지계통은 조금어색합니다.

연지에는 가루연지도잇고 축한것도잇스며 물로만든것도잇스나 가루를가지고 백묵처럼뭉쳐치노흔것이 제일조슴니다.

가정의학

얼굴이 짓물러

문 십칠세 처녀이온대 얼굴에무엇이전면에 돗고 가렵고진물이 흐릅니다 병원에서 매독이라고하야 六○六호를 세대나마젓스나 듯지안습니다

답 매독은안인듯하니 六○六호는 마즐필요가 업겟지요 아마습진(濕疹)이라는 가려운병인가합니다 약방에가서 붕산련고(硼酸軟膏)를 사다가발러보십시오 (城大病院皮膚泌尿科 鄭權陽)

長篇小說 찔레꼿 【59】

金末峰作 金熊超畵

황금보다귀한것 (一)

『에―또 안선생께서 그러케말슴을하시면말요, 난또 무어라고 변명할말이 업스니깐요』

조만호씨는 두둑한 손바닥으로 뺨―건 이마전을 만지며

『에――안선생께 그부탁을 밧는게되고 또이미 결정된 사실을 다시 번복하는것이 재미업다는 뜻으로 결국그러케되엿나봅니다 좌우간 미안하게됏습니다』

하고 고개를 떠러트렷다

『물 물좀주』

하고 갑작이 경애가 손을내젓고 사실그이튼날 지배인에게일러두엇소 한달연기를 하라구그랫는것이……내의견이 통과저 되지를못햇지요』

『그럼××은행이란 상사(上司)의 명령은 서지안는것이 구만요호호』

하고 웃는정순의 우슴속에는 조롱과모멸이 절반식 석겨잇는것이다

『아―니 그런것이아니라요 좀자세히 드려주서요 저―지배인말이 그러드군요 세사람에게 경매처분을해노코 그중에서 한사람만 연기를 하다면 남은두사람은 감정을 상케하는』

『오냐 …』

경애어머니는 뒤를도라보앗다 경애어머니는게 조흔지 어쩐지의사에게 물어보아야죠』

하고 경구가 이러서 박그로나가자 이윽고 간호부가 냉수를 한곱부들고 드러와다

경애는 빼앗듯이 냉수곱부를입에대자말자 한숨에 드리키고다시 덥석드러 누어버렷다

간호부는 또한번 경애겨드랑이에 체온기를 꼬자두고

『과일즙 가튼것을 드렷스면조흔데요 나중에 시장하시다면 숨이나 미음을 드려야됩니다 열이잇스니깐요』

간호부는 삼십팔도오분에 머물러잇는 체온기수은(水銀)을 아래로 휘뿌리며 나가버렷다

그리고 사흘이 지나갓다

경애는 본래 무슨병이잇서서누은것은 아닌지라 피로때문에생긴열은 그피로가 차츰 풀리게되자 열도 가속도로 내려버렷다 내일쯤은 퇴원을해도 무방할뜻한 어느오후

영환이가 사가지고온 수밀도를 침상에 걸터안진채 벗기고안젓든 경애는

『오빠 난정말 큰걱정이하나잇다우』

하고 경구를 처어다보고 빙긋 우섯다

『걱정이라니 대체 무슨걱정야?』

하고 경구는 거레안젓든 영환을 도라보고 빙그레우섯다

『저―어 제일조흔예물이 멀가하고 암만생각을해도 당최 생각이 나지안허서 그래요』

하는 경애는 그날더간호로사흘동안에 한번도 오지안는 민수를 생각하고 잇는것이다

『그야 바들사람의 성질에따라서 택할것이안야?』

『그럴가?』

호―하고 한숨을쉬는 경애의 창백한 얼굴은 근심하는 요정(妖精)처럼 어여쁘게보엿다

영환은 지금 경애가 말하는 그예물을바들 사람은 자기가아니면 민수라고 생각을 해보앗다 아니 자기 보다도 민수다 민수다 갈데업는 민수다 하고 말으로 부르짓는 그는어떤 무서운 생각에 사로잡히고 말엇다

그는 슬적 화제를 돌리려

『이태리로 가보시면 거기서혹서 썩훌륭한 선물감이 발견될른지도 몰른조』

하고 영환은 경애의 시선을 직혓다

『글세요……그보다도 정순이에게 물어보면 더잘알게야 그이가 무어을조와할른지……』

경애는 혼자말가티하고 또다시 나오려는 한숨을 경애는 가만히삼켯다

『그도그러타 민수군에게 예물을 드릴려거든 정순씨에게물어보는것이 제일 첩경일께다 무엇 사촌간이랫지? 오라와 사촌오빠라고 그러섯겟다』

『……』

어런이야기에는 완전히 흥미를 일흔모양으로 영환은 잡지코상에노힌 잡지책을 들치고잇다

『아―니 오빠 어떠케알우 면수씨와정순이와 사촌간이란것은』

『어떠케알긴 아버지가 그리섯서, 그러치? 영환군』

영환은 고개만 끄덕끄덕하고여전히 책장으로만 눈을떠러트린다

『저를어째―』

갑작이 부르짓는 경애는 침상버개에다 얼굴을 파무더버렷다

영환은 차디찬눈으로 경애를 도라보고

『그럼 경애씨는 여지껏 몰르섯서요?』

『네―몰랏서요 난또 다른의미로……』

하고, 고개를치켜드는 경애의 얼굴은 일분동안에 진달래가티 붉게타고 잇는것이다

『얘 경애야 네가 민수군에게 예 물을 보내겟다는말은 가장 올흔말이다 그래야만 될것이다그런대 또하나 네게서 선물을 바더야할 사람이잇다』

『또한분이잇서요?』

『음 오천원이나 현상을해서너를구원할 사람을 차저낸 영환군에게 말이다』

『네! 그러섯습니까 참감사합니다……그런데 민수씨는그돈 오천원을 차저갓습니까』

하고경애는말끔이 영환의얼굴을 드려다보앗다

『안요 인제아프로 줄려고 생각하고잇습니다……곤하실텐데 좀누으시조』

영환은 책을내려노코 이러서서 경애의 침대위에옹쑥드려간재로 엇는 버개를 바로노아주면서도 그의맘은 결코편안치못하엿다

主婦之友七月特大號は豪華附錄と大讀物で大評判!!

和洋夏料理

日本料理と西洋料理と支那料理の夏向料理ばかり精選した空前の大全集!

名人の自慢料理を全部實際に作って見て特に氣に入ったものばかり發表!

味와調理法을絕對保證하는 野菜料理만해도 太千種以上마다 먹는飯饌과 손님接待料理、시언한 飲料까지全部發表됐는데는 누구나할수잇는 簡單한것뿐

特輯

簡單で確實に儲かる新流行副業公開

都會에서나 農村에서 簡單하게할수잇는 놀랄만한 收入이잇는 最新流行副業을 特히 實驗者가 詳細한 方法을發表

夏の大流行レース編手藝

지금까지의編法으로는 아모리해도레―스는 짤수업섯다 『主婦之友』新研究의編法이면 符號로서누구든지 한번보고짤수잇서 專門先生도깜작!! 種類는內職과 實用物만을特選發表!!

主婦之友新發明の一目で判る圖案式の編方新發表!!

水の女王前畑秀子さんの誌上水泳コーチ

헤엄을잘칠수잇는 世界一의 熟達法

モダン若夫婦寫眞川柳

汗かきの夏化粧祕訣

花嫁令 坂東好太郎 高田浩吉 心臟打診

新大療特法輯 麻病家庭根治法 消化不良新療法 強壯劑向の飲料 新藥草の栽培法

男裝の麗人 吉屋信子 ターキー オリエ と人氣女形 花柳章太郎 河原崎國太郎 坂東鶴之助 の對談會 (처음으로珍奇하게얼굴을보여주어 다고大評判)

夏の姙娠と安産について一流産婆の祕訣發表會

더름의 姙娠에이것을 몰으면다 서슨덜수업는 失敗를한다 一流產婆의秘法이니이것만알면 大安心이다

空の勇者飯沼飛行士と陸の勇者双葉山の人相問答

人氣絶頂에 達한 空、陸의 勇士들의運勢

大特輯

醫學博士で人妻の体驗が生んだ夫婦和合法

모르는것이업시무어이든지 아는先生이 赤裸裸하게發表한 具體的和合法

新夫婦愛讀本 (醫博)竹內茂代 (醫博)井出ひろ子 (醫博)吉原りゅう

年頃の娘の危機を救ふ道

數多한 悲慘實例를들어서 特히菊池先生이 警告 딸과어머니는 必讀

現代娘讀本 菊池寛

潰滅した『ひとのみち』教徒の告白

潰滅이된『人之道』敎徒百萬人은 어데서 어떠케하고잇는가? 그敎徒가陳述한 一讀 가슴을찌르는 피와눈물의 告白

啞の娘に幸福な結婚をさせた母の苦心 (벙어리딸을가진 어머니의告白)

職業のために身を誤った婦人の告白 (職業婦人어머니 딸이 必讀할記事)

行商人から照明王となった夫婦の苦闘美談 (小糸源六郎氏夫妻의苦鬪美談)

わが父近衛文麿 近衛文麿公長女 島津昭子

靑年總理大臣으로 大人氣인近衛公家庭의面貌를 愛孃이처음으로詳細하게發表하야大評判

モテモテ面白い悲しい大評判小說

評判小說 人肌觀音 小島政二郎

悲劇小說 禍福 菊池寛

明朗小說 春園 橫光利一

感激小說 新婚三人[illegible] 中野實

人氣小說 子は誰のもの 竹田敏彥

怪人情談 おつう様の墓 子母澤寛

映畫小說 春姬 大佛次郎

連載 緋の蜘蛛 片岡鐵兵先生の大悲劇小說

「不如歸」以上と到るところ大評判!!

定價六十錢(送料十四錢) 主婦之友社 東京神田駿河臺

學藝

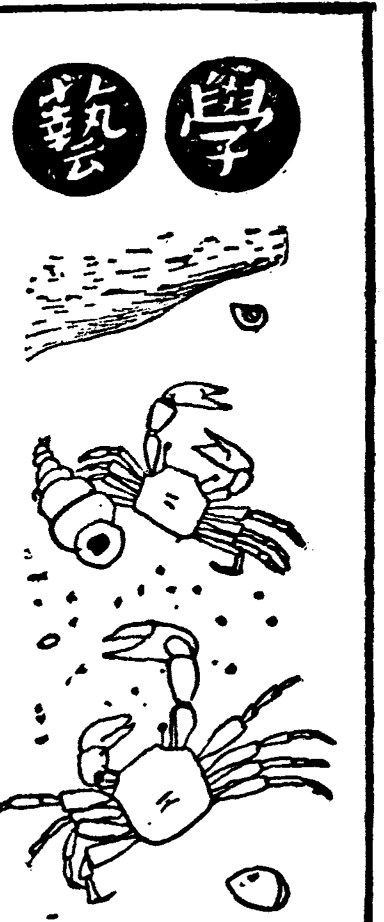

文化公議(十一) 文化의歷史的性格

鄭賢奎

지금 우리의 視野에 나타난 한개의特異한 現象, 廣範한 範圍로 展開되고잇는 한개의特異한 現象은 文化鬪爭의 行進의 序幕일것이다 그러길래 이런問題에對한 充分한討究는 얼마든지 잇서 조흘것이다 「文化鬪爭」이라하는 鬪爭, 「文化危機」하는 危機, 「文化擁護」하는 擁護, 어가는말들은 다가티 同一한性格을 가지고 잇지안는가。스페인哲學者「우나무노」에 依하면 鬪爭(Duellum)이라함은 본래 數字의「둘」(Duo)이라함에서 온다고한다。文化鬪爭을 論할때 그源意「둘」(歷史的인둘, 社會的인둘)에서 出發해야 비로서 具體的으로 把握할수 잇슬것이다。文化의歷史性, 文化의 社會性에서본 文化鬪爭에 잇서서 이「둘」이 成立하는곳을 그어데 구할것인가。

첫재의 길은 이러케 대답한다。文化危機, 文化抗爭을 말할때 그것이 다른危機 다른抗爭 卽 思想의 危機「文化」抗爭이인데 이「둘」이成立하는곳은 곳바로 文化그自身안에 잇서야한다고。卽 文化鬪爭이란 文化와文化의 鬪爭이라고。이말은 決코「라우도로기」에끄치는것은 아니라。이런 文化哲學者에 依하면 現實的社會의 發展過程이란 文化「이데-」의 自己疎外이기 때문에 現實社會의抗爭은 결국 文化鬪爭을 通해서만 把握할수 잇다한다。羅馬의 滅亡은 古代社會의崩壞라 보는代身에「헤브라이즘」에依한「헬레니즘」의 敗北이라보며 文藝復興은 近代社會의 勃興이라보는代身에 基督敎文化에 對한「헬레니즘」의 勝利라본다。이런 形而上學的解釋에서본 現代의 文化鬪爭이란 결국「로고스」的인「아폴로」文化에 對한「파토스」的인「디오뉴소스」文化의鬪爭 或은 그비슷한 文化對文化의 씨름일것이다。要컨대 文化鬪爭이란 蠶疇를 뱅뱅 돌고잇다。

그러나 아폴로的文化와 디오뉴소스的文化는 文化그것만으로 보면 반드시 싸와야할 性格의 것이라고는 할수업슬것이다。왜냐하면 文化는 얼마든지로고스的 파토스的性格을 兼하여 가저조치안흘까。「게르마넨」文化와「세미티크」文化는 文化그것 만으로 보면 얼마던지 調和할수잇는 性質의 것이 아닐까。결국 文化抗爭이 成立되는 곳은 文化와 文化 사이에는 잇지안타。

그것은 卽 둘재의길 文化와 어떤 다른 文化를 너머서는것과의 關係 卽 文化와 現實存在와의 關係에 잇서야한다。文化는 무엇인가。혹이 文化를 生의外化 絶對精神의 自己疎外라고 본時代가 잇섯다。文化는 비록 그런 抽象的인 어떤形而上學卽存在의 外化라고는 볼수업다치더라도 하여간 무엇의 外化임에 틀림이 업다。文化는 現實存在의 外化 現實存在의 客觀外다。알기쉽게 말하면 存在의 分泌物 存在의誘導物 그러것이 通稱「文化」라고 불러지는것이다。그런데 分泌物인 소나무껍질은 소나무生命을 保護하는데는 다시업는 必要物일것이다。비바람이 불고 눈보래가 칠때 껍질의 고마움이란 想像밧게것이다。뉘가 道具, 藝術, 風習, 科學[illegible]의정말 고마움을 다[illegible]수잇스랴。적어도 그것이 아직 神聖視되고 잇는 그當時에잇서서 말이다。로맨社會에서「타부-」 封建社會에 五倫 그러나 겨울이 가고 봄이도라올때 形成했이자라고 소나무가 클때지금까지 빗바람을 막던 껍질은 그自身 터저 떠러저버리고 모두자란 나무에 適合한 새껍질이 생겨야할것이다。그런데 옛껍질이自己形態를 고대로 항상 保全하려면 소나무生命은 大體 어찌될셈인가。存在의 分泌物인文化그것도 아모리 한때에는 神聖했던 文化그것도때가 이르면 自己廢棄의 過程을 밟어야할것이다。새文化의 傳令使이미 門아페 迫到하엿슴에도 不拘하고 엿지어시 自己의存在를 固執하는 그런데文化에 對하야 當然히 一打棒을 加하여야할것이다。이곳에 文化抗爭文化危機가 成立되는것이다。그런데 問題는 이런原理에서 볼때 文化抗爭 文化危機는 어느程度까지說明되어다 손치더라도 現代文化抗爭에 향상따라오는 深刻그것은 理解할수업슬것이다。왜냐하면 도도한現實과 이미地盤을일흔 빗文化와의 抗爭은그리 深刻한性質의 것이 아닐것임으로 써이다。

文化抗爭의 深刻性은 셋재의길, 卽文化를自己疎外시키는 現實存在그것에서 온다。文化危機는 文化그것의 矛盾에서가아니오 文化를 分泌시키는 存在그것의 矛盾에서 오는것이다。

以上으로써 文化危機, 文化抗爭은 그저한時代가 가고뒤따라 다른時代가 온다는 이런 史的理念論者의 漠然한 蘇虫的史觀에서나 或은마고스文化 아폴로文化, 파우스트文化의 文化魂이 併存的으로 出現한다는 그런 文化哲學者의 併存主義에서나 乃至 文化原型 A,B,C의 外化가 A,B,C의 文化를 形成한다고보는 西田哲學의「메타몰포제」의 史觀에서 까지도理解할수업다는것을 알엇다。그것은 文化그自身의 原理에서가 아니라 文化가 너머서는 存在의原理 卽 存在의 歷史性 存在의 社會性에서만 비로서 正當히 把握할수잇다는것을알엇다。

文化鬪爭이 얼마나 文化의社會性 文化의歷史性을 한몸에 지니고잇는 한개의概念일까보냐。

漢陽朝의 政治家群像 (22)

湖岩

奇傑大院君(下)

大院君의 十年當局은 半島政局의 面目을 一新케하엿다。

內治上 快刀斷麻格의 非常한改革은 확실히 歷代積弊를 一掃한感이 잇스니 前記한바와가티 西北人登庸은 國朝以來寃屈을 얼마큼 풀어준것이오 萬東廟以下 書院撤廢는 地方惡弊의 根據를 때려부신것이오 戶布新設은 兩班에게도 納稅케하야 常民偏重의 弊端을 업시한것이오 其他風俗改良은 오랫동안 싸어온 文弊의 弊習에 鐵椎를 더한것이다。

이들은 大院君의 業蹟으로서의 特筆大書할者어니와 그半面에는 넘우나好大喜功하야 失策도적지안헛스니 景福宮의 重建과 當百錢의使用은 民怨을 사고財政을 말리게한外에 아무所得이업섯다。

그뿐아니라 高宗三年丙寅부터 시작한 天主敎徒의大虐殺劇은 그의對宗敎政策上 씻지못할 汚點을 직은것이니 그結果는 內로人心의恐怖를 일우키고 外로 國際의問題를 일우켜 畢竟佛艦의 入寇를 보고말앗다。

外交上 盲目的인 大院君佛은 艦뿐아니라 通商을드려고來訪한 米艦에 砲擊을 더하엿스며 심지어近隣日本의 交涉까지拒絕하야 徹底한鎖國主義를 固執하엿스니 이로보면 大院君의 國防注重은 敵을防備함이 아니라 그實은 大地進運에 落伍하거爲하야 交通遮斷을 하는데 지내지 못햇다。

當時半島第一人物의 眼識이겨우 이程度에 머저것다면 그餘는 못지안코 推察할바이다。그러나 이것이 朝鮮國情의 自然的歸結이라할각할때 大院君一人의 過失로만 돌릴수가 업다。

洋擾時에 自己居室에 太陽堂이란扁額을 걸은것과 鐵道敷設에 反對하야 岩石國論을 云云한것은 大院君의迷信的 逸話로서 有名하거니와 이모든것을 排除하고라도 大院君이 朝鮮末의 一奇傑인것만은 否認할수업다。

만일 大院君이 對外關係에成功하엿드면 五百年史의 第一偉人이 되어 그豐功茂業을 謳歌하게 되엿스리라。

그러나大院君은 最後까지 對 明成后의 閔婦間軋轢으로해서 國際的波瀾을 일우켜 스스로運命을 短縮하엿다。

映畫에서어든콩트

일허진地平線(上)

安懷南

不良少年 羿劍는 오늘도 學校를 메어때리고 本町通으로해서 南山엘 올라갓다。羿劍가學校를 메어때렷다는말은 卽 그가 缺席을 햇다는 意味이다。其外 그들의 用語로하면 집어친다고도 한다。한달하면 그는 한二十餘日을 줄창 午前午後를 不問하고 南山으로 와서 살고잇스니까 말하자면 羿劍는 짜장 學校를 집어친 세음이다。

途中 聽軍計器우에 올라서보앗다。아직도 빈러짐—

『그러치만 伯爵웨이들의 월드챔피온 어거든』

그는 어러케 혼자서 버란간 신이나는表情으로 중얼거리드니 다시것기를 시작하엿다。該藥房 쇼윈도안에 飾列되어잇는補血強壯劑의廣告畫와나란히 한주머니에 蒐集되어잇는 藥子봉지, 百貨店家具部의洋服類。書肆의 울긋불긋한 新刊物。自己에게는 아직所用이안되는 洋品商의 넥타이。그리고는 歐米 映畫原色廣告의포로마이드。羿劍는 每日 이런것들을 觀覽하는 習慣을 가젓다

그러나 그가 第一 關心하고 또 自然으래지체되는 곳이 푸로마이드商이엇다。거기는 各國의 美男美女들이 가진嬌態를부려 백인肖像畫가 누구를勿論 보는사람의 눈을 恍惚하게 하엿고 羿劍는 또 제대로 다시그속에서도 여름테면 아주廻廻一笑百媚生하는 楊貴妃를 찻고잇는것이다。

『메리·필빈。』

"Mary Philbin"

恨名(가나)로는「メリー・フィルビン」이고 또中國語로 쓰면「瑪麗菲爾賓」 羿劍가 米國유니버살會社의 스타 메리필빈孃을 戀慕하고잇는것은 벌서전의 일어엿다。

그것은 그가 "The Temple of Venus" 『비너스의 宮殿』이라는 映畫를 봄봉우러엇스며「크라운」英語敎科書를 1金四十五錢에다 古本屋에 賣却을하야가지고 그것으로 메리필빈孃이 三輪自轉車우에서 愛犬 레리아를 언고백인 寫眞을 買入하면서 所謂 러브씨이 그의 어린 骨髓에 사모치고만것이다。

보드라운 봄날봄날마다
넘의생각 가득한 마음으로
새파란 잔듸우에 누어놀리라
따듯하고 꼿피고 微風의
봄이오면
나는 아모것에게도 誘惑되지
안흐리라。

따듯하고 꼿피고 微風의
봄이오면
나는 아모것에게도 誘惑되지
안흐리라。
아수운 春光을 날마다
넘의생각 가득한 가슴을안고
저—노픈 산우 서엇스리라。

메리필빈孃의 세발自轉車下에서 愛犬쉬둥이와 함께 박인肖像畫一枚가 不良少年 羿劍에게 於爲間 이런抒情詩를 짓게한것이다。요새도羿劍는 每日가리 南山우에 서서는 地平線을 바라보고 잇는것이다。

그는 인저 不良少年이 아닌지도 몰랏다。왜그러냐하면 羿劍는 녯날보다도 멋배나 더柔順하여젓스며 希望이 커젓고意志가 구더진 까닭이엇다。拳鬪選手가 되어서 世界的으로 進出하리라고 그는 決心을 하엿다。

월드참피온 世界選手權을 잡고만보면 내가 메리필빈의일홈을 알게되것가치 그도 나의 일홈을알게될것가티 나도내의름을알게될것이며 또 내가그의 神秘하고 偉大한 德澤으로 世界第一의 拳鬪選手가 되엇다고하면 메리필빈孃은 얼마나 조와하며 그의 人氣는 또얼마나 冲天할것이냐 羿劍는 이러한생각을 繼續하면서날마다 精進하고 잇섯다。

南山우에 올라스니 京城의市街地가 少年의 발아래로 뵈엿다 그는 松林이옥서진 자리를 擇하야 그속에서 한바탕 우중을 버서제치고는 于先 丁抹體操를 行하얏다 몸에서 若干땀이 흘으고 羿劍는 날렵다날것가티 心身이 爽快하여젓다 메리좋으로 屢燦속에서 메리필빈의 푸로마이드를 내어 솔나무 가지에걸고는 그아페서 深呼吸을 세번하는것이엇다。

隨筆二 友情(五)

崔仁俊

가끔 正色하고 友情이란것을 생각해보는때가 잇다 한마디로 自己犧牲을 어느程度까지 犧牲하지안코는 어떠한 意味의友情關係이든 成立할수업다 犧牲이란 말이 語弊가 잇다면 讓步라고해도조타 勿論 이讓步란말부터 相對的인 用語이지만 友情關係에 잇서서도 自己가 相對者에게 讓步하는만큼은 相對方에게도必須的으로 어떤形式의 讓步를 要請하는것이다。이讓步와 讓步의 均衡調和가 업시는 正常한 狀態의 友情關係를 設定할수가 업다。때문에 友情關係는 相互的인意味에서 보지안흐면 안된다。

한데 要는 퍼센트의 問題다。내가 五十퍼센트를 讓步햇슬때에 相對方에서 五十퍼센트를 讓步햇다면 友情關係는 그야말로 完全無缺의 滿點이다。그러나 이쪽에서 九十九퍼센트를 讓步할적에 저편에서 겨우 一퍼센트를 讓步한다든가 이쪽에서 一퍼센트밧게 讓步할수업는境遇에저편에서 九十九퍼센트의 讓步를 한다면—그것은 벌서悲劇이다。하나 본시 友情이란것이 情的 紐帶로서 結合되여잇는 만큼 처음부터 病者에게 絶對適用을 必要로하는 常用藥的 効能을 가지지안흔것만은 어쩔수 업는 일이다。

多少 哲學的인 趣味를 가진 思辯家는 友情을 다른 모든 概念的인 範疇와 同樣으로 하나의 範疇로서 分類하고잇다。하면 問題는 至極簡單하게 處理될것이다。웨냐하면 그런 爲人에게는 自己가 사괴고잇는 친구의 數와 同數의 설합을 準備해두면 그만이니까。그것은 必要한 때에 必要한 설합에서 必要한 友情을 抽出해노키爲함이라、더부러 함께말할 餘地가 업노라 한다。

사람의 가진 情이 七情이라하느니 喜怒哀樂의 情的紐帶로서 얼크러지는 友情關係는 多彩롭고 또 錯雜한것이다。아름답다면 하늘의 무지개처럼 아름다웁고 치사하다면 길거리에 굴러다니는 밀똥보담도 더 치사스럽다。實로 한데 묵거서 서푼짜리도 못될만큼 싹구려판일수도잇다。友情이란게 바루 그런게다。보담 友情이란 또 얼마나 輕蔑과 憎惡로써 結合되여잇는것인가。友誼間에 반드시 지켜야할 信義와 誠意를 彼此間에 차저볼수업슴에도 不拘하고 오히려 친구라말을 許諾한다면 그것은 全혀 輕蔑과 憎惡의 所作以外에 아무것도아니다。사람은 단지 남을 憎惡하기 爲하야 빗조흔 友情關係를 維持할수도 잇고 反對로 남을 輕蔑하기爲하야 依然히 옛날의 友誼關係를破棄하지 안흐려는 確執을 固守하기도한다。그反對의 反對를 例證할수도 잇다。—하지만 내가 이제 이런種類의 一般的인 抽象論을 云云한대서 그걸 어데다 써먹을세음인가。都大體 그러케 내게는 그리 重要한關心事가 아니다

지금 나는 友情에다 침을 뱃앗는다。하므로 지금 내友情에 對하야 最後의 訣別을 피하노니 나는 좀더 殘忍해지련다。내가 眞一 날카롭게 벼른 七首 한개가잇다면 지금 당장에 그걸로 나와 밋내의 모든 친구를 감싸고얼크러진 錯雜한 一切의 情的紐帶를 한꺼번에 싹 끈허버리고 내몸 하나만을 휘둥그러케 맨드러버리겟다。情에끌리기쉬운 나임을 내가 너무 잘 알기때문에 나는 情그것에 아주 厭症이 낫다。아마 참으로 나는 人情과 非人情의 兩極端 변두리를 두팔로 집고서 한번 밟겡을 전둘러서 힘껏 마음껏 건네를 뛰고십다。—排球바그로 나가 동그라저 보기조케 떠러질수만잇다면。

실타 친구고 뭐고 모두실타 하지만내가 이제 새삼스럽게 무슨 싱꺼가나서 친구가 실혀젓느니 어쩌느니 하는것도 생각하면 열어즈 번뎍이다 무엇이 고간에 할복루 빈정대고시픈 야릇한 心情도 잇슬법한 일이다 내지금까지 내모든친구를 내몸처럼아끼고 사랑햇기에 한번은 빈정거려도보고 석난업물로 노여워도 해본다。—일부러 그래보는것이다 (完)

主催 朝鮮日報社 第三回 全朝鮮男女音樂콩쿨

開催期日 九月下旬 申請期日 九月五日까지

曲 目 二曲을演奏하되 一曲은本會指定曲을取하고 一曲은隨意로함

【聲 樂】 DER WANDERER (放浪者)「슈벨트」

【피아노】 IMPROMPTU(卽興曲)NO.4(作品九○)「슈벨트」

【바이올린】 CONCERTO (協奏曲)NO.6(B FLAT)第一樂章「모-테」

參加資格 全朝鮮男女로하되聲樂은滿十五歲以上

申請規定 申請金二圓과伴奏料一圓을申請書와함께本社庶務部로交附함(但한번申請한뒤에는申請金을一切返還치아니함)

褒 彰 入賞된분에게는本社로부터금상賞金을授與함

審査委員 金永煥 洪蘭坡 朴慶浩 玄濟明 桂貞植 金元福 鄭勳謨 朴泰俊【無順】

圍棋對局譜 (5)

本社主催

白七段 廣瀨平治郎
黑二段 丁奎春

○六五	●六六	○六七	●六八	○六九	●七〇	○七一	●七二	○七三	●七四	○七五	●七六	○七七	●七八	○七九	●八〇
壬의五	辛의五	癸의五	壬의十四	壬의十三	子의十五	寅의十七	辛의十四	辛의十三	巳의十七	丙의十八	乙와十八	乙의十九	丁의十八	丁의十九	丙의十九

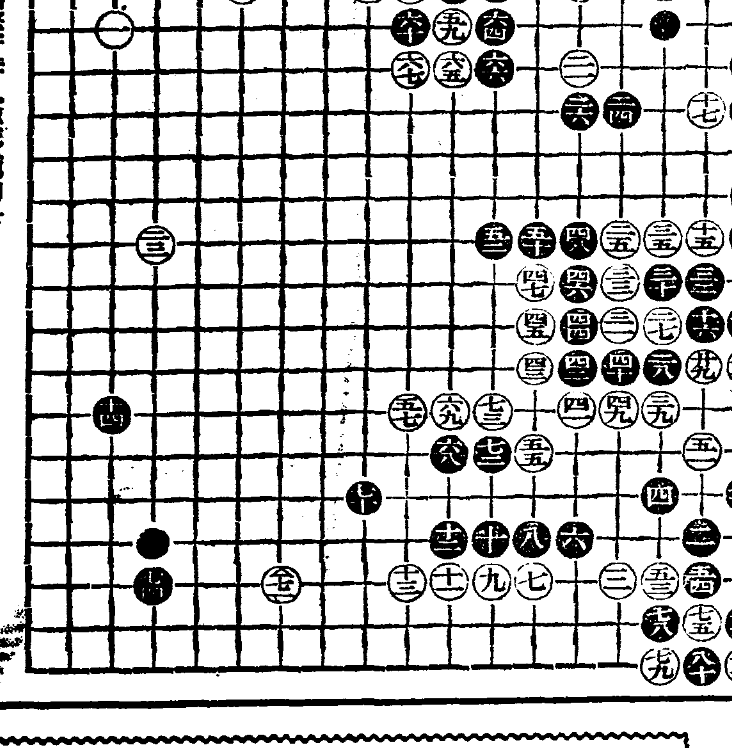

觀戰記

黑七四로 一隅堅守는 當然大勢이다 白七五以下黑八〇에 至하야 莫大의劫을成함은 勝負에關聯되는 重大한어 有하니 果然何者의 勝利일까

淋毒대하증이낫고 顔色도어여뿌게

(天安) 尹龍順

…疾痛이 그리甚치안음으로그대로 내여버려둔것이 原因이되어 고흔갓조色을가진 악춰잇는 대하롬이흐르고 거기다 冷증이 甚하여서 늘保溫하는藥을 먹고 白金懷爐를너어도 옷속옷속칩고 그러다가는 條色대하롬이 피와 석겨서 흐르게되면 內股와下腹이맹기고압푸고(中略)醫師는 手術을 권하나 그것도 여러가지 事情으로 如意케하지못하고(中略) 昨年十二月에 男便이다니는 會社重役夫人이『와세돈球』를 써보라고 말슴함으로 使用하여본후로는 매우顔色이 조와지고대하롬도 보이지안으며 血色조흔 健康體가 되엿습니다

민간에처음제공된
부인병근치의
의사전문약

東京木村婦人病院長 醫學博士 木村仁

권위잇는 대병원에서 매일수만흔 부인병환자를 구원하고잇는 의사전문약인만큼『와세돈球』의 신속한 효과와 그신용은더 말할것도 없겟습니다마는 우리 전문의사립장으로보아도 조금도 의심업서 가정에서 간단히치료가되며 더구나 病院에못가시는분일지라도 자택에서 간단히 大病院치료와 똑가튼효과를 엇게되심은 참으로 부인병환자의 一大福音이라고 할수잇습니다

가정에서 간단히 부인병이근치되는와세돈球

와세돈球는 고흔미라色의말낭말낭한약이니 약한개를부에넛코 주무시면 곳전부녹아서약기운은 자궁속기피 퍼저 그곳에 잇는병균을 모조리죽이고 전신어떠저서 모든증세를 다스려줌니다

더구나 넉키에 조금도 이상한기분을 주지안코 재래의넛는약처럼 거문물이 흘너나오든가 속옷을 더럽히는법이 업시 단시일안에 근치되는약이오니 속히 병고에서 버서나실려러분은 조금도 주저마시고 조선문으로 자서히 병세를쓰신후

東京芝區通新町十三의一 總代理店 合名會社 河原商店 (振替東京二三五〇一九番) 으로 주문하시면 대금인환으로도 송약해드립니다

家庭不和의原因이된 帶下症이完治

(順安) 姜文淑

이것뿐을 생각하면 무엇무엇하여도 먼저 貴社의 여러분의게通寄치안코서는 견듸기어려워 拙筆입에도 不拘하고 여기에 붓을듭니다

品行이단정한男便은 내가結婚한후 갑작히 대하롬이 만어지고 惡臭가심함으로 저에게 무슨 秘密病이나 잇지안는가 疑心하기 시작하야 봄날과 가리다뜻하든家庭은 一變하야 暗澹해지고……여러가지로 만흔약을 먹어 보기도하고 揷入藥도 無數히 使用하얏 無實히 혀의를 풀려고 애를 썻스나 애를쓰면 쓸사록 대하증은 심하여가고 허리가아품과 아울러 수족은 冷하여지고 거기다 현기증과 頭痛은 날로甚하여서 夫婦間의방사에서 厭症을感하며……이와同時에 男便은 카페ー와 花柳界出入이 頻頻하여저 집에도라오면 모두가 네탓이라고 차고 때리며 야단이엇섯습니다 그럴때 마첩 東京가잇는 四寸동생에게서『와세돈球』라는 약이 매우 잘낫는다는 말을듯고 곳사다가 使用해보앗드니 대하롬은 점차 적어지고 허리가 따뜻해지며惡臭도 어느듯어서저 氣分이爽快해지고 顔色이 조와짐을따라自然스러히 夫婦愛도 倍前하게되어 圓滿한家庭이되엇습니다 어다貴藥의 惠澤이라고 感謝하여 마지안는바입니다

婦人病이完治되어 七年만에生男

(德川) 金福女

저는 貴社의恩德으로 去十日 無事히 健全한男兒를分娩하엿습니다 기대리고 기대리든 어린애를낫스니 그때의깃붐이야무엇이라고 말슴들다여주리요 結婚한지二年만에 當時三個月治療로 完治되엇을로만이던든 喇叭管炎이 별로대하롬이나 아품도 늣기지 안엇는데 어느듯 慢性症이되어 그대로 七年間不姙의原因이 되어잇섯음에는 자못놀내엿습니다 僥倖이『와세돈球』라는名藥으로 治療하여 完快되엇고 十個月間의 姙娠期에도無事히지내고 順順히出産함에이르러 새삼스러히 생각되는바는 婦人藥은 반듯이 信用잇고 正確한것을 選擇하는것이 제일安心이라는것입니다。『와세돈球』는 婦人病의最高藥으로써 어이上 더잘듯는藥이 또 잇스리라고는 생각되지안습니다 ……體驗하여보고 비로소 처음 體得한 重大問題이엇습니다。

日東製藥合名會社製品

藥價
十二日分……一圓二十錢
廿四日分……二圓三十錢
卅六日分……三圓四十錢
百四十四球……(病院用)(덕용분)……十三圓

통지하시는대로 어느분의게도조선문으로된 女性의新生理學을 거저드립니다

와세돈球로 만혼환자를 구원하고잇는 有名한 病院의 一部

東京帝國大學附屬病院
東北帝國大學附屬病院
京都帝國大學附屬病院
九州帝國大學附屬病院
日本醫科大學附屬病院
大阪醫科大學附屬病院
長崎醫科大學附屬病院
日本赤十字社病院
東京鐵道病院
大阪鐵道病院
名古屋鐵道病院
仙臺鐵道病院
東京市電氣局病院
聖路加病院
橫濱十全病院
橫須賀市立病院
市立神戶市民病院
弘前市立病院
大分縣立病院
救世軍病院
岩手醫專附屬病院
聖발나바病院

◎高級大衆向 鬼三枚底本革靴 足袋の文数をお知らせ下さい

無代進呈 此ノ靴一足ニ付高級シャープペンシル一本進呈

本品は耐久本位にて牛原革三枚重ね甲は上等の牛厚皮にて最新式機械にて丈夫向製品

編上靴 四圓二十錢
短靴 三圓九十錢

◎高級紳士向 鋲付 三ツ鋲短靴 四圓八十錢

禮式本革靴

無代進呈 此ノ靴一足ニ付高級シャープペンシル一本進呈

本品は高級品なれば原料は極上等牛ボックス皮の特別品を使用し仕立は特品級に調製

最新流行ダブル鋲付短靴 五圓八十錢
四ツ鋲深靴 五圓九十錢

◎堅牢無比 靑年訓練用靴

本革編上靴 A品一足 三圓八十錢

無代進呈 此ノ靴一足ニ付高級シャープペンシル一本進呈

本品は訓練用靴にして甲部は極上等の黑牛皮にて底は金鋲数十個を打込み踵と爪先には蹄鐵金具を打込み耐久力は極丈夫向

訓練編上靴 特品 四圓十錢

◎高級紳士向 フレンチ型 本革靴 四圓六十錢 編上靴

本品は最新流行紳士型甲部は極上等の黑牛ボックス皮にて底は一枚革

無代進呈 此ノ靴一足ニ付高級シャープペンシル一本進呈

鬼三枚底 同値 足袋の文数を御知らせ下さい

プル型 同値

註文入念仕立 フレンチ短靴 四圓二十錢

◎軍隊拂下 改造編上靴(中古改造品)

陸軍改造編上靴(茶利革) A品一足 二圓三十錢 特品一足 二圓七十錢

新品軍隊式編上靴 茶利革 三圓二十錢

新製品海軍式陸戰隊型用黑編上靴 三圓二十錢

◎海軍拂下陸戰隊用 黑革編上靴 A品 二圓五十錢 特品 二圓八十錢

新品ノ軍隊拂下ハ中古品ト靴上ヲ改造加工シ本牛革張替鋲ヲ打込ミ堅牢無比實用品

◎海軍式水兵短靴(新製品) 黑革 二圓九十錢 茶利革 二圓九十錢

◎海軍拂下 水兵黑革短靴(中古改造) A品 二圓四十錢

本品ハ海軍ノ拂下水兵短靴ヲ改造加工シタル中古品ニテ底ヘ新牛張革ヲ打チ丈夫向品

名古屋市東區清水町局前 卸問屋 松由合名會社 電話東大二一九番 振替名古屋一一五一一番

新案 音樂家되기爲하야 제몸을法人組織

配當은揚名出世後에

演藝와音樂

長成을엇기爲하야 自己自身을 法人으로만드럿다는것은 조금아

메리카가튼이야기。 네부라스카州의 린컨市附近의 앞스톤에사는 따니엘·찌·엘포ㅡ드君。 그는今年二十二歲의靑年으로서 요사이 젊은사람들에게서는 보기드문熱情家로서 生來音樂의素養을 大成시키랴고 工夫를시작하엿스나 窮하지못한그의 家計는 그것을 許하지안흠으로 생각하고 생각한나머지 그가생각해내엿다는것은 그自身을 法人으로 할것이엿다。 音樂方面에서의 그의 將來를 거래시 여기에 내걸고 二萬弗의 株式會社로하야 一株十弗 二千株의募集計劃을 州當局에 申請하엿더니 當局도 놀라기는 하엿스나脫法的行爲가 아님으로 하는수업시 許可를해주어서 會社는 成立하엿다 配當은 그가스테이지에 觀衆을 熱狂시키는 때에비르소 잇스리라하니 투기꾼들하지를 기다리는듯한 條件이엇다 그러나 무엇이던지 奇拔을 조와하는 양키ㅡ의일이라 忽地에 株株라는 好成績을 나타내여그의 念願도 마치엇다는것이다 株主들은 그의將來를 지금부터稱賞하고잇스나 配當할때까지 大成시킬지 엇절지는 興味잇는 話題로되여잇다

사투리의悲哀는크다 "他國語保險"制度

柊林好事家들이만든新辨法

요사이 米國映畵界에서는 米國안에서 新人을求하기어려움으로 盛히歐洲方面에서 데려다쓰는것이 한갓 流行으로되여잇다

그런데 여기한가지難問題는歐洲에서 건너오는俳優들이 英語를 모르므로 토ㅡ키ㅡ撮影에支障이잇서서 短時日안에 英語를 工夫시켜가지고 出演하게한다。 그러나서투른英語라 한창撮影이 進行하고 劇이크라이막스에達하랴하면 出演者自身도 모르게그만 自國語가 입밧게나와서 發音이되여버리므로 이것을 다시백히지안흐면 안되게된다

이리하야 會社로서도 여것으로말미아마 여간큰 損害를입은것이 아니다。

어떠케하면 이로말미아마 보는 損害를 막을가하고 研究하던나머지 무엇이던지 奇拔한保險을 잘마러거려주는 로이드商會에 交涉한結果 即席에서 OK! 이것을 『他國語保險』(인스랜스·포어·떡스토릭드)이라고 命名하야 契約을開始하얏다。이러케하야 會社와 스타ㅡ는 모두安心하게되엿스나 로이드商會에서는 넘우여러번 自國語를짓거려서 保險金을물게하는 俳優는 黑表를作成해 노코契約을 回避할方針이라고한다。

이러케되면 아므로 各國에잇서서 가장難問題로되여잇는『사투리』에對하야도 保險이부트리라고하야 큰話題거리가 되여잇다

라듸오

十七日 (木曜)

◇午後六時三〇分第二放送 兒童劇두개 一、모기와거미 二、달주의로개 京城放送兒童劇研究會 指導 南雲

◇同六時三〇分(第一) 이야기『水の中へはどうして話や信號を傳へるか』(第一放送) 松平 正壽

◇同六時五五分 어린이新聞

◇同七時 經典解說 放於利而行이면多怨 朝鮮儒教會 張 爀

◇同八時 農村講座 (一) 畜의肥料 第二高普 金 雄 珏

◇同八時三〇分 라디오드라마『申羅老』 二景 配役 具禮親…金敦洙 申羅老…朴舞鳴 朗傘…金愛順 酒店主…朴眞玉 下女…仙娘 創作座 序詞及演出 任 曙 昉 效果 都 無 之

◇同九時 一、楚漢歌 二、夢金浦打鈴 三、山念佛 四、寧邊歌 金 玉 仙 金 永 根

◇同九時一五分 詩調 一、平詩調 二、지름 三、辭說詩調 秦 奎 鵬

十八日 (金曜)

◇午後〇時五分 一、새打鈴 二、六字백이 三、興打鈴 四、개고리打鈴 曹 弄 玉 曹 弄 仙 大쪽 朴 鍾 基

◇同一時一五分 衛生講演 中毒이야기 城大衛生學敎室 朴 容 海

◇同(실황) 京城記念競馬實況(國語) (京城)—京城新設町競馬場으로부터中繼—

◇同六時 (大) 英語講座 (四의三) 竹友 藻風

◇同六時三〇分 兒童と先生の時間 一、對話、朗讀、唱歌(讀本卷一、三七頁)一年生 二、朗讀과唱歌『神風』(讀本卷七第十三課)四年生 漢衕普通學校

◇同六時三〇分 (大) 童謠劇(第一放送)この道 BKコドモ唱歌隊

◇同六時五五分 어린이新聞

◇同七時 講演 珍奇植物이야기 李 軒 求

◇同八時 農村講座 (二) 畜의肥料(二) 第二高普 金 雄 珏

◇同八時三〇分 野談 꺼여진風流夢 申 鼎 言

◇同九時 歌 調 一、相思別曲 二、黃鷄詞 李 月 色 文 明 仙 大쪽 金 永 根 杖鼓 金 一 宇

第一放送

◇午後零時五分 (城) 俚謠

◇同六時 (城) 講演

◇同七時三〇分 (東) 音樂

◇同七時五五分 (東) 濟元

◇同八時二五分 (東) 講談

◇同九時 時事解說

十九日 (土曜)

◇午後〇時五分 맨도린合奏 六月音樂 一、六月에게…카논作曲 二、六月의하날에게…同 三、白日夢…출리안作曲 四、六月저녁…멘스作曲 五、同…브란도리作曲 高橋맨도린앙상불

◇同一時一五分 家庭時間 離乳期前後消化不良에對하야 李 先 根

◇同六時三〇分 偉人이야기 『알렉산더ㅡ大王』 辛 鳳 祚

◇同六時五五分 어린이新聞

◇同七時 講演 文化와出版物 金 晉 燮

◇同八時 農村講座(三) 六月農家行事 第二高普 金 雄 珏

◇同八時三〇分 漫劇『流線型春香傳(後篇)全景』 配役 暗行御使…金元浩 房子…金芳鬱劍 驛卒…高龍女 春香…崔英善 서울스테이지、金우 作演出 李 尙 達 效果 宋 鎬 燮

◇同九時 (東)管絃樂付獨唱 合唱(東京音樂學校演奏會)—日比谷公會堂으로부터中繼— 獨唱…소프라노 黑田智重子 알토 田中伸枝 테너 木下保 바리톤 竇井眞一 빼스 村尾護郎 兒童合唱 上野兒童音樂團兒童合唱 東京音樂學校生徒 管絃樂 東京音樂學校管絃樂部 指揮 크라우스、프링스하임 馬太受難樂(馬太傳二十六、二十七章에依한受難樂)…빠하作曲

第一放送

◇午後〇時五分 (東) 拼合新

◇同六時 (城) 講演

◇同六時三〇分 (城) 하ㅡ모니카

◇同七時三〇分 (東) 國際放送 (日獨)

◇同八時一〇分 (東) 家庭時間

◇同九時 (東) 合唱

本社主催 將棋名手對局譜 (十)

漢 李在鳳 楚先手 許 鏞

◀九十手圖▶

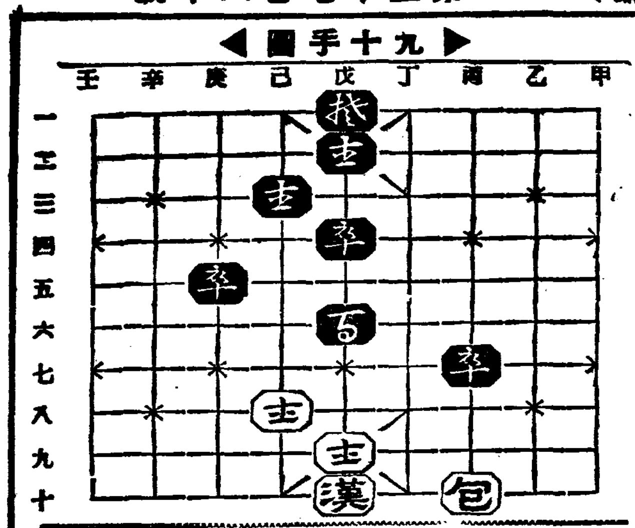

◀百手圖▶

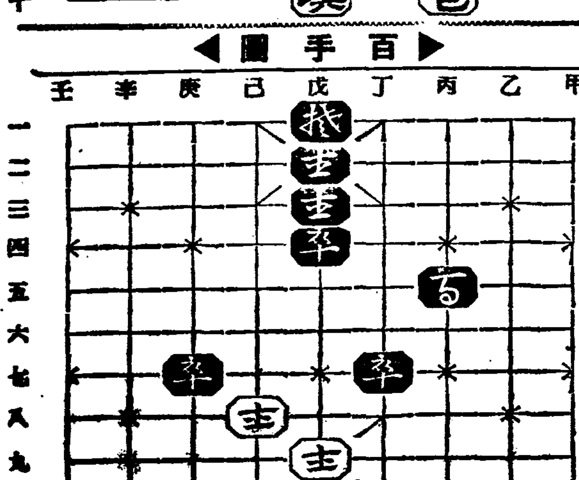

丙七卒—丁七 丙十包—己十 己三包—戊三 戊十漢—丁十 庚五卒—庚六

己八士—戊八 庚六卒—庚七 戊八士—己八 戊六卒—丙五 丁十漢—戊十

女よ男を裁け

御存知ですか! 梅毒は男の不行跡から

病毒으로 血液이濁하고 白帶下나月經不順으로 上氣、眩暈、肩臂痛과

부름가튼것도이러케하면病毒이업서지고 頭腦도明晳튼튼하게되

俚諺에 『自慢과瘡氣업는者업다』고하는만큼 젊어슬때의 過誤로 病毒을걸머지게되는사람이 大端히만흔듯하다、그리고 男便은 妻에게、妻은 子女들에게 이와가티病毒은 다리를건느고 또건너 이피를밧어蔓延하야 不知不識中에 病原이되여 禍根을 우리들의體內에 付植식히는것입니다

婦人病의原因이되는病毒이란!

瘀血의新研究

몸이압흐다고하야서 每日자리에누어잇슬만큼 압흔것은 아니대도어쩐일인지 顔色이 조치못하고頭痛과 頭重이끈이지안흐며上氣 眩暈 耳鳴 肩臂痛等으로苦心을하며 부름이생기고 便祕가나고 다리와허리가압흐고手足에옥죄고 麻痺가난다고하는 사람의血液을 檢査해보면 大槪陽性의反應 即完全한 病毒의所有者입니다

이것은周知하는바이지만은 男子에게서 女子에게로 女子에게서男子에게로 自覺症狀의 有無에關係업시 或은나낫지 못한病毒等과 우리가알지못하는동안에血液을濁하게하고 血行을妨害하는前記症狀의病源이되는것입니다 世俗婦人病을 血道라고하는만큼 여것을古方醫學에서는「瘀血」의작란이라고하는데 이것을 研究한

바로는瘀血로苦痛밧는것은女子만이아니고男子도病毒의感染食、담배의毒으로 血液이濁하고前記한症狀으로 腦溢血、狹心症等의重症을招致하고맙니다 이『瘀血』을從來에는 거머리나 吸角에依한瀉血法이든가 破血劑라고하는綾下劑等으로 治療하는 古方醫學을 現代醫學의 立場에依한積年의研究는 內服藥의힘으로 副作用이업고 體外로 排泄하며血液을 淨化식혀 血行을 整調하고 煩惱를하게되는 症狀을 順次快癒식히는길로 잇끄러주는新療法을 創見하는데 成功을하엿스며 어떠케하야서 治病의實績을들추잇슬가 詳細한것은 至急當研究所로 葉書로 申込하시고先着者百名限하야 無代進呈하는「瘀血療法書」를 一讀해야합니다

永年의頭痛不眠을잇고 히스테리ㅡ까지도나어

靜岡縣 鈴木春子

日前에는 惠書까지 밧엇스나 그때는 回答을 올릴氣運도업섯고 어제것 너무 오래잇섯슴을 謝過하옵니다 그래서 다음에쓰고저하는것은 아직도 그瘀血療法을 모르시는분이 게시다면 한도움이될가하야 깃버마지아니합니다 나는 元來몸이 늘트하고밤에잠도잘못자서 낫에는 낫잠을자게되고 머리가무겁고 성을잘내고 일하는데 실증이나고 冊을읽어도 記憶이안되며 月經까지도 不順하야저서 나종에는사람들까지도 對할生覺이업섯스며 집안에서도 퍽거정들을하엿섯나이다 그랫드니 新聞에서フルチ錠의 記事를읽고 어쩐일인지 마음에 드는듯하야 엇는사다가 먹엇든바 漸次로몸도 조화지고 冊을읽으면 記憶도 잘되는듯 頭腦도 明朗해지고 밤에잠도 달게잘수 잇스며부름도업서지고 하얏스니 여것도 フルチ錠의德分인줄알며 眞心으로感謝하고잇는바입니다

上氣、眩暈도나어가고 血壓이常態에갓가워 (病毒性)

新潟縣 小村千代子

(前略) 날마다 나는 上氣、眩暈로조곰만 步行을하여도 動悸와 숨이갓버짐으로 한번 醫師에게 診察을 바다보고저하엿스나 元來가 僻村이라 醫師에게갈려면 二十里길여나되니 빠로서는 到底히갈수업섯스며 日前에 沐浴을하러갓다가 突然卒倒……(中略)……フルチ錠을服用한다음부터 요즈음에와서는上氣眩暈도적어지는것갓고 手足이옥죄고헤가군든것도 퍽나어젓스며 血壓도常態에갓가울만큼 나리엿스며 젊어슬때부터若心하든耳鳴까지도 나엇슴니다 나어서지금은여주울것게지냅니다

前東京吉原遊廓病院 小屋良明先生創製

フルチ錠

排毒と血順に 全效

黴毒 胎毒 血壓亢進症 動脈硬化症 中氣 半身不隨 心悸亢進症 肺病 腎臟 リウマチ 神經痛 頭痛 ヒステリー 便祕 常習便祕

藥價 十一日分 廿二日分 五十日分

(全國有名藥店にあります)

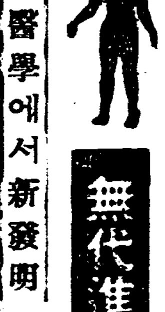

古醫學에서新發明 (四六判美冊子)

無代進呈 葉書로申込하면即時送呈함

病毒排除 血液循環とふる血療法

◇이런症狀잇는분은 꼭一讀하시오

▼頭痛、耳鳴肩痛 手足이야른분 (中風、神經痛)

▼動悸、喘息寢汗 冷汗으로煩悶하는 心臟衰弱人

▼記憶力이薄弱하고부름으로苦悶하고 熟眠치못하는분 (梅毒、神經衰弱)

申込所 東京市京橋區西八丁堀二ノ十 古醫學研究所 電話京橋(56)二五八四番・二六二八番 振替口座東京九五三〇八番

齒痛과頭痛에 田 회 効

우리와몸에大業해有益이됨다!

定價 二十錢 三十錢 五十錢 一圓 二圓 五圓

(全國藥店에서販賣함니다)

本舖 合資會社 森田製藥所

(本店) 東京市四谷區新宿町角

(支店) 大阪市東區小橋元町

ヘルプ

腸胃カタルに

長生便法 過飲・過食을한뒤

泄瀉・腹痛에헤루푸의常識

宴會에旅行에 家庭에헤루푸

이러한때에헤루푸

過飲・過食한뒤……

배속이 異常할때……

大便불통 肛門이 열할때……

下痢・腹痛이 持續할때……

膨滿・嘔氣・食慾不振에……

滋養物이 不足한때……

宮內省 前侍醫 柏村博士創製

主効 過食・過飲・食傷 水傷・寢冷・冷腹 時候傷・消化不良 等으로생기는…… 下痢・腹痛・吐瀉・膨滿・淺腹・腹鳴・腹가다루・胃가다루

定價 廿錢 卅錢 五十錢 一圓 三圓 六圓

全國藥店에잇다

本舖 東京 柏村

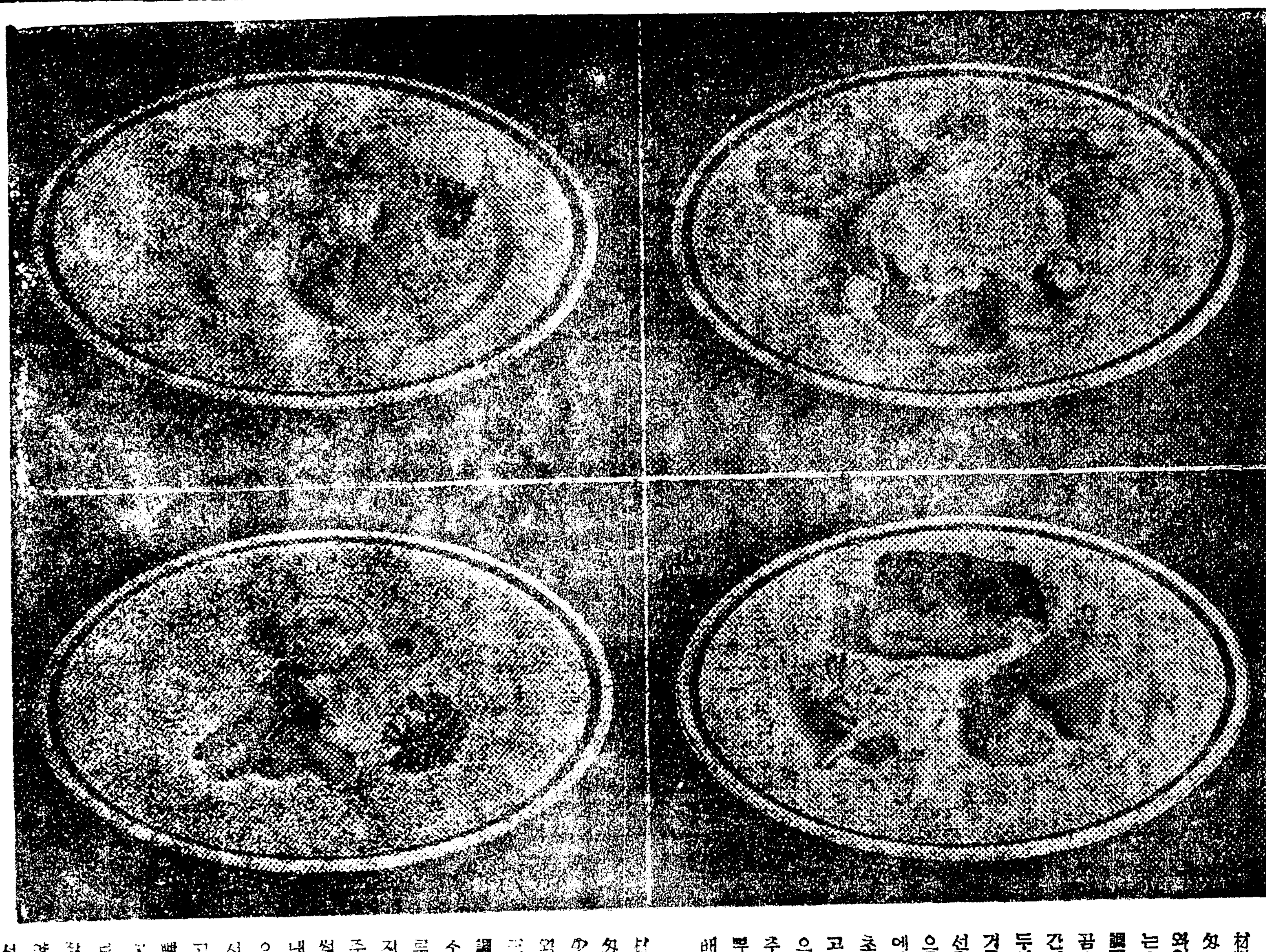

初夏の御料理

의

美味滋養葡萄酒

應用 赤玉ポートワイン

포ㅡ도와인

大阪堂ビル割烹學院校長・辻德光先生(案)

豚肉의赤玉포ㅡ도와인지저이

材料와分量(大人分) 豚肉六十匁・兩에든竹筍三十五匁・데처넌 人蔘十匁・왜마눌(玉葱)五十匁・빠다五匁・鹽、胡椒、味の素・砂糖各少少・赤玉포ㅡ도와인五勺・수ㅡ부三合・제라친十三枚・마요네스소ㅡ스三勺・양배추・레다ㅡ스・파세리・라디시

調理法 豚肉은한입에먹을만치 잘게썰고 竹筍、人蔘、왜마눌(玉葱)等을適當하게잘게썬것하고 가려 빠다ㅡ에복가서소곰、호초、味の素로양념을하고少量의湯과赤玉포ㅡ도와인을붓고 고거기다제라친(물에당거서 연하게불닌것)十枚를너어가지고잘익혀서 맛을보고適當한그릇에떠가지고식혀서굿거든다음을두어둡니다。다음에남은제라친을一合쯤되는수ㅡ부에녹이고잘석힌뒤에마요네스소ㅡ스에徐徐히석거서 먼저만드러두엇든것上部一面에처서、굿게하고양배추를가늘게썬것과레다ㅡ스를접시에다깔아노코그우에떠너어서라디시와파세리를너코드립니다。(寫眞右上)

豚肉의赤玉포ㅡ도와인복금

材料와分量(六人分) 잘게썬 豚肉百二十匁・빠다ㅡ五匁・鹽・胡椒・味の素 各適當하게赤玉포ㅡ도와인五勺 데처넌양배추百二十匁、紅生姜、파세리各조곰식

調理法 豚肉썬것을빠다ㅡ끄러녹이는데다 어서잘복가내고、소곰、호초、味の素、赤玉포ㅡ도와인等을처가지고단불에다복가서赤玉포ㅡ도와인이잘슴여서맛잇게되엿슬때에 내여가지고접시에다조곰소복하게담고 다음에데처낸양배추에소곰、호초、味の素로간을마쳐치고二三寸角으로써러서四五枚겹쳐서그우에紅生姜을가늘게썰어노코 四五枚의양배추로둥그러케싸서十字形으로잘자옥을내여가지고꼿파가튼모양을만들고먼저만드러논것과가티담아가지고適當히파세리를너코식기前에드립니다 어料理는豚肉을가장연하고맛잇게먹는것이特長입니다。(寫眞左上)

生鮮의赤玉포ㅡ도와인구이

材料와分量(六人分) 생선(민어)百八十匁・鹽・胡椒・味の素各適當히赤玉포ㅡ도와인五勺・빠다ㅡ五匁・양배추五十匁・가는오이二本

調理法 생선은一人分三十匁가량식썰고소곰、호초、味の素를뿌려서잠간두엇다가、간이잘들거든赤玉포ㅡ도와인에담거서數時間두어두고赤玉포ㅡ도와인이흠신슴여지거든후라이板에다빠다ㅡ를녹이고겨다생선을껍질쪽을우으로가게너어서접시가튼것으로덥허가지고찌는것처럼구어내여서접시에담고 다음에호배추를살작데처서소곰、호초、味の素를처가지고가늘고단단하게말아가지고一寸쯤식썰고、오이는一寸길이로썰고縱으로길자옥을내고소곰으로살작간을맛처주고물기가업도록짜내여서味の素와호초를뿌려서菊花形으로모양을내고먼저생선과호배추를가치담아서드립니다。(寫眞右下)

豚肉과竹筍의鳴門卷

材料와分量(六人分) 난도질한 豚肉七十匁・鹽・胡椒・味の素・砂糖・醬油各少少・밀가루十五匁・鷄卵一個・赤玉포ㅡ도와인五勺・통속에든竹筍五十匁・연한豌豆三十枚・양배추속・파세리各少少・청국

調理法 난도질한도야지고기를양푼에담고소곰、호초、味の素、砂糖、간장과、밀가루十五匁를잣치며어서充分히주물러가지고鷄卵과赤玉포ㅡ도와인을너어서徐徐히주물러둡니다 다음에竹筍은約二寸쯤되는길이로썰어가지고두루마지를펴는것처럼얇게까가내여서진국에다너코砂糖、소곰、淡한간장으로맛을봅니다、도마우에내여가지고물을닥거내고前面에밀가루를얇게발느고먼저간맛처둔고기를얇게펴부치고조곰빽빽하게둘둘말아서가는끈으로잡어매고、再次진국에너어서砂糖、소곰、간장으로맛을볼고잘끌은뒤에꺼내여서끈을풀어따로고잘잘하게썰어서접시에담고진국에삶은 연한豌豆와양배추속을연하게익힌것과파세리를너어서드립니다。(寫眞左下)

江華郡民赤誠모아 隔離病舍新設計畫
十四面當局協議로發表하자 八萬住民의喜捨申請遝至

【江華】위생제일주의로서 민간을 지도하는 당국으로 강화읍만대중이 사는 곳에 변변한격리병사 한곳업시 매년 느니니전염병환자엿건만 수수방관하야왓다함은 너무나상식에 버서낫섯다 그런데민간에서도 이문제를너무나등한시하야왓음도 남부끄러운사실이엿는바 금번 면장회의(面長會議)에서 다시금 이문제를 내여가지고 토의한 결과도서면(島嶼面)을 제외하고 십여면에서 이백원식과 부내면(府內面)에서 일천여원을 한하야 삼천여원을 민간으로부터 의연금을 모아가지고 명실공히 완비한 적리병사를 건설키로 하얏다는바 이 소식을 들은 민간의 깃붐은 말할여지가 업다하며 벌서부터 하잠(河岾)、길상(吉祥)양면에서는 자진기부를 신청하얏다는바 과연 이것이 완성되는날에는 자라가는강화의 생명에잇서 일대 안전지대(安全地帶)를 엇게되는것이나 당국에 대하야 다하야 일반은 당국에 대하야 칭송하야 마지안는다고한다

江華醫生招集 新醫學을講習

【江華】강화군내에 산재하야잇는 의생들십수명은 지난십오일부터 강화읍면사무소장에모이여 현대의학에대한것을 강습밧고잇는바 본군의생들에게잇서서는 전염병에 어둡다하야 두통을날코잇다한다 그런데 강사로는 최순영(崔順泳)의사가 담당자로 오는십팔일까지라고한다

"날품파리"人夫에도 貯蓄心을鼓吹!
工事場附近金組가主動으로 勞働者에게貯金勸奬

경기도관내에서는 중앙선(中央線)공사를비롯하야 장기간걸리는대공사가 각처에서 시행되는중인데 이를따라서 로동자에게도 그주머니속이 다소여유가잇게되는사람이잇다한다 그리하야 수천또는 수백의로동자에게 산포되는 로임이적지아니한 돈임으로 공사장부근에잇는 금융조합에서는 이들로동자에게 저축심을 고취시키고 그들의령쇄한돈을모아서 큰돈을맨드는 재일보가되도록 하기위하야 로동자들을상대로 저금을하도록 큰활동을하기로하엿다 그런데 그방법으로는 로역에종사하고잇는사람들에게는 계속적으로 로임의일부를 공사구역안에잇는금융조합에 예금케하야 각공사사무소와 연락을하도록하고 예금의진급도 출역인부에따라일정치는못하나 될수잇는대로는단체적으로 예금하게하야 그날그날의 로임가운대에서 얼마의돈을 저축하게하야 로동자 자신은 물론 그가족에게 유사한때에 요긴하게 쓰도록하리라한다 금융조합이외에도 우편국소나그타저축기관과도 련락하야 한푼두푼식 저축하는 조흔습관도길러주기로하야 그효과를 매우기대하고잇다한다

洪川蹴球團凱旋

【洪川】강릉(江陵)단오운동회에 참가코자 [?]중장丁를 자랑하는 홍천축구단일행은 조돈[?](趙[?])원(元)씨인솔하에 지난십일 오전일시출발하얏다함은 본보에 기보한바이어니와 십이일강릉(江陵)남대천운동장에서 강릉축구군과 대항시합중 심판오심(誤審)으로인한 불상사로제로 애석하게 기권하고 귀환도중 충북제천(忠北堤川)에 개최하는 조선축구대회에 참가하야 홍천군(洪川軍)의 로련된기술은 관중들을 경령케하야 경남(京南)지방 제원주군(原州軍)과 대전하야 륙대령으로 우승하고 십삼일오후이시 홍천시민들의 대환호리에 무사히개선하고 십사일오후두시부터 대흥관(大興館)에서 시민주최의 축하환영연이 성대히 거행되엿다

金浦音樂研究會創立

【金浦】김포군군내면북변리(郡內面北邊里) 정민해(鄭旻海) 김남(余琦男)양씨의 오륙인의발기로 지난십오일오후네시에 김포읍내 두밀상회루상에서 김포음악연구회창립총회를 개최하엿다는데 회원십팔명중역원으로선정된제씨는 다음과갓다

▲會長 鄭旻海 ▲指揮者 余琦男 ▲會計 朴潤用 ▲書記 鄭[?]

港都仁川埠頭에 出沒하는"모히"犯
仁川署에殊常漢被捉

【仁川】인천은 포구이라 조석으로 드나드는마도로스들도만커니와 중국인의 출입이 빈번함을따라 마약의 출회가 가장만흔바 지난십륙일오후이시경 화수정(花水町) 조성석(趙聖石)(三[?])의 행동이 수상하야 인천서에 인치취조한결과 미생정(彌生町)모중국인에게서 매입한것을 자백하얏슴으로 매입처를 방금추궁중이든바 취조에따라 인천중국인가에 대마굴이 탄로되리라하야 방금엄중취조중이라한다

尺數不足理由로 賃金支拂을拒絶
永登浦의不德漢

【永登浦】시내영등포정(永登浦町)사백이십륙번지 대관구팔(大串龜八)은 동정일만공무소(日滿工務所) 김창현(金昌鉉)에게자기소유의 동정륙백 삼십이번지외 수필의 주택지돌담(石垣)축조공사를 일면평(一面坪)에 십오원씩의비례로 지난오월 삼십일일까지 준공하라는 조건하에 지난사월삼일 청부계약을 체결한후 청부금은 공사준공 즉시현장을실측하야 전불하되 십일마다 공사실시분에대한 팔할에상당한 금액을 지불하게되여 드디여 계약기일까지 공사를 완성하야 쌍방의립회하에 현장의 실측을할때에 대관(大串)은 김(金)의사용하는관재권척(官製卷尺)이부정하다고억압하야 자기사제의 길이사척오촌의 일본간목척 두개를사용하야 계산한결과 높이가약이촌가량 부족되는것을 주장하야 계약조건 불리행을 구실로잔맥일천 사백여원의 지불을하지안흠으로 김창현은 대관구팔(大串龜八)의사재 목척에 의심을품고 검사한결과 과연 대관의사재목척은 매척일분식 길게만드럿슴이 판명되여 김은 그무리한태도에 분개하야 경찰서에 게출하게 되엿는대 대관은 춘산모(春山某)를 중간에너코 김창현에게대하야 (일)정부검사에의한관재권척을 속이일 (이)김이 대관이를 여러사람압페서 끄러내여모욕한일 (삼)리유업시 경찰에 계출한일 등의행위를 감행하기때문에 만흔손두를 끼첫다는 기복장(起伏狀)을써서 도장을 찌거주면 잔액을 지불하것다고 역습적으로 요구하는김창현은 그와갓흔협적태도를 밉게보아 수일전에 대관이가 보내기복장의문안을 증거로 대관의사재목척을 첨부하야 정식으로 영등포경찰서에 고소하엿슴

술酒酊때문에 아들은結項自殺
안해는氣絶·自己도割腹自殺 龍仁郡李門의慘劇

【竹山】경기도룡인군 외사면석천리(龍仁郡外西面石川里)리철원(李喆源)(四[?])은 수일전에 술이만취하야 자기집에서 추정을함부로하다가 그의동재아들 영근(永根)을란타하얏는데 부친에게매마진소년영근이는 밧게나가자살하려 목을매엿슴으로 그의모친 정씨(鄭氏)가발견하고 아들을 구하려고 무수한힘을드렷스나 놉히맨게풀리지 아니함으로 맨것을 자바다려 끈헛스나 질식(窒息)된아들을보고 놀내기절하엿는데 전기리철원이가 차저와 이광경을 보고자기주정으로하야 처자두사람을 죽엿다고비관끗헤 칼로자기배 찔러자살을 도모하엿다 그동리에서대소동을일으켜 죽산의원(竹山醫院)에 입원하야 응급수당을 하얏스나 지난십일일에 절명되얏스며 목맨든그아들은 회생되엿다한다

婦人團體十五 會員은三百餘

【成歡】당지부녀들은 시대의추세에 절실한충동을바더 수년전부터 단체가 곳곳에 설치되여 그의 낫타나는실적은일반의계긴[?]

昔日의豪華도春夢 今日엔零落된妓生
京城에서開城와서貰房사리 主人에게매맛고入院

【開城】일즉이 경성 조선권번(朝鮮券番)에 기적을두고 한때 고읍게 피여나서 오주노래와우슴을 팔어 그곳화류랑들의마음을녹게하고 십지오 수전로(守錢奴)의 주머니까지 저절로 풀어노케하든박금파(朴錦波)(二[?])는 그무슨말못할 사정이 잇섯든지 한달전부터 개성개명권번(開明券番)으로 기적을 옴겨오게되자 그의로모와 어린동생들은 부내남산정(南山町)오십오번지 최기성(崔基成)(三[?])의집에 삭을세방을 한간어더 살게하얏다한다 이러케 두달남즛이 살어온 바로지난십오일 전기주인집마누라는 갑작스리 이사를 나가라는 명령을내리고 가구등속을내여노며 야료를하므로 박금파는 다시셋방을 구하려 거간(居間)을말어 이리저리 헤매는 신세가 되엿다 그런지불과 삼일후인 지난십륙일아침 전기주인최씨의외그의딸김정숙(金貞淑)(二[?])모녀는그새를못참겟다는듯이 "기생년이 그만쥐변도업느냐"는말로써 입에 담지못할 가진 욕설을 하므로 분을 참다 못한 박금파도 욕으로 대항햇슬때 전기모녀는 그의머리ㅅ채를잡어업허트린후 발길로 그의가슴을 무수히 유린하얏다한다 이에고만 혼도된 박금파는 입으로 피를쏫고 까무르저 죽게된것을 그후 고려의원(高麗醫院) 허용(許鎔)의사의 "감풀"주사로 다시 살어나게되여 방금동병원에 입원가료중 생명이 중태에 빠젓다한다 그리고전기모녀는 구타죄로 경찰에 체포되여 엄중한 문초를 밧고잇는중이라

陰城資産家가 放浪끄테行旅死
原因은家庭不和인듯

【竹山】지난십일일 경기도안성군이죽면 죽산리(安城郡二竹面竹山里)길가에 행려시체가잇는것을발견하고 시체주인이나오지아니함으로 이죽면에서 그곳공동묘지에매장하얏는데 탐문한바에의하면 전기사망자는 충북음성군소이면갑산리(陰城郡蘇伊面甲山里)호성태(扈聖泰)(五[?])로판명되엿다 그런데 자기집에는 부친과아들들이잇고 재산이 [illegible]이나잇고 생활도풍족한자로서 가정불화로 객지에 방랑생활을 하여오든중 당지에와서무참히객사하얏다한다

永登浦
第四回 畿湖蹴球大會
▲時日 六月十九日부터三日間
▲場所 永登浦放綱亭住宅地
◇主催 永登浦體育會
◇後援 朝鮮日報社永登浦支局

吉野町高地帶 食水難의不平

【京城】계속되는 가믐으로인하야 물차는비명이 들려오는 수일전부터 부내길야정(吉野町)언덕우에잇는 주택지일대에는 오후사시경부터 일몰시경까지 물쓸때에는 상수도가 끈허저각가정에서는 미리 저수(貯水)한것으로 겨우기갈만을 면하는상태라는데 이곳은 본시 노량진수원지(水源地)에속한 배수구역(配水區域)으로서 근래에와서는 수도사용량도 격증하야 경성부에서는 벌서부터 이곳의 배수능력을충분이하고저 예산까지세웟스나 수도철관(鐵管)의구입이 느저 아즉것시설을 충분이못한곳으로 금추(今秋)내에는 완전한시설을보게되리라한다

仁川"스피드"自動車部에 自動車學校新設
느저도今月末엔開校

【仁川】인천"스피드"자동차부는 일반이 그점명을 주지하는만큼 교통업에 적지아니한 공헌을하고잇든바 금번은 특히 동주인최영준(崔英俊)씨의 각별한일선으로 운전수양성을 목적하고동부내에 인천자동차학교를개설한후 느저도금월중에는 개강케되리라한다

妙齡少婦自殺

【屯浦】시어머니의학대로 자살하모령여자―충남아산군음봉면의양리(陰峰面衣食里) 박경박(朴京[?])의 처 한성녀(韓姓女)(二二)는 지난십이일오전七八경에 자기자는방에서 다량의양재물을 마시고 신음하는것을 집안사람이 발견하고 즉시 응급수당을 가하얏스나 불행이 만회할수업게되여 동일오후에 무참히도 절명되엿다는데 그자살한동기는 전기한성녀는 박모의집으로시집온후 사오년간을 지나오며 남편과는 금실이조치지나오며 시어머니의 학대가 날이갈수록 심하야 더사러갈희망을 엄게되여 각오하고 죽엄으로 반항한것이라한다

雨期압둔江華邑 念慮되는交通과井戶
豫算은세우고도아직不着工

【江華】강화군읍면인 부내에잇서 소화십이년도 예산으로써강화군 부내면국화리(府內面菊花里)에잇는 등화교(登花橋)가설비팔백오원을 세우고도 아직것 가설치 안는바 압호로 우기(雨期)를 바두하야 자연일을 할수업슬것은 명약관화한 사실인바 이다리는 공동묘지를 통할뿐아니라 내가면외포항(內可面外浦港)의 어시장을 통하는중요한 도로인만큼 과연 비만오면 교통차단을 하게되는 불편이 잇슬것이라하며 그박게 삼백오십여원의 정호(井戶) 개수비를세우고도 지금껏 한곳도 수선치아니함은 압호로 만여주민이 흙탕을 먹지안흐면 안되리라는바 이모든것이 과연 우기만되면 하지못할시실로써 이왕예산이업다면 몰나도 예산이잇는이상 이가티시기를 노친은 너무나부내 대중을위하야 일하는위정당국인 부내면으로써 면민을생각지 안홈이라하야 지못을평이만타한다

地方人事

◆文鍾[?]氏(楊州病院醫師)新任人事次本社楊州支局來訪

開城에서祈雨祭
十六日、官民合同으로

【開城】작년동사가 말될대흉작으로 서리마진 농민들은 금년이나 우순풍조를 바라고 기다리지 오래것만 죵처럼 비는안와서 그들의 마음을 어둡게하다 그런중 개풍군(開豐郡)일대에는 이앙성적은 더욱조치못하야 현재겨우 사할밧게 안나갓스며 개풍들은 물을기조차 끈허저 빨레도할수가 업게되엿고 방우식은 떡닙부터 출출할러고 사(社稷)지경에잇다 이를 심히하십라생각한개성부 개풍군당국은 지난십륙일 관민합동으로개성신사에서 기우제(祈雨祭)를거행하얏다한다

竹山第二公普 不遠間新築着工

【竹山】경기도안성군 이죽면당목칠장무교상개리(安城郡二竹面七民、畯、木斗楣二[?]里)에는 종래간이학교를설립하야 교육을하얏스나 이것만으로는 초등교육을 충당치못하야 일반은 보교설립운동을하야오든중 경성내거주하는 민광식(閔光植)씨가 삼만원을 학교설립비로 자진희사하얏슴으로 전간이학교는 다른곳으로 이전하고 그곳에 공립보통학교를 새로세우기로하엿다

楊平農民데ー

【楊平】양평군농회에서는 십사일농민데ー를기하야 동군[?]명양근리(楊山面[?]里)답에서 일단보예 림(林)군수좌등(佐藤)서장이하 각관공서직원급 지오십여명이집합하야 오전열한시부터 열두시까지 약한시간동안모를심우고 간단한 오찬회가잇슨후 산회하얏다

機械製作所起工
仁川工業化의鐵壁陣

【仁川】화학공장방적 차량기타 중공업을중심으로한조선서아속보[?] 기타대공장이 끄리를이여 인천으로진출하게되자 이제설비에잇서서 일일히동경또대판의기사를초빙하거나 또는기계를동지에까지체송하야 수선하는 불편이잇서 공장업무상적지안흔곤난을일으키게하든바 근일인천에도 대기계공장이진출하게되얏다함은 기보한바와갓거니와 그간기지도 단성정(?町)으로결정되야 지난십오일오후사시부터 동기지내에서 성대한기공식을 거행키로하얏다한다

山羊乳 キング山羊牧場
瑞西直輸入系優良山羊養成
京城東小門外城北町
電話光化門(3)二〇五一番 振替口座京城二三六六番

白菜種 豫約店·行商員募集
純中國本土產田秋胡翅白菜種
[illegible]
山東農園出荷部

지금 명성한 人氣 빅타ー
번연히아시면서
福姬孃의愛嬌에새삼스러히날개붓첫것은업습니다
사랑은 소근소근
李扶風作詩 金敎聲作曲
金福姬 李壽福 南宮翊
레코ー드番號 四九四六六

男女 疾淋 蔘茸五淋錠
人蔘鹿茸强力殺菌劑配合 高價洋藥近二十種配合
價 二圓·三圓·七圓 說明書進呈
咸興府大和町三 朝鮮藥學研究所

高麗人蔘 和昌堂 眞材料店
京元線鐵原邑 振替京城二七六三七番

參謀本部陸地測量部發行 五万分一地圖販賣元
京城公平町六二(鍾路和信橫) 東亞商會 主 金敎昌
振替京城五三五六番 電光二六二〇番

發明指導獎勵 特許新案商標 出願疑義相談
京城府公平町一一九
發明學會
電話光(?)一八七五 振替京城一八四六三

武田發賣品
わきがと汗止に
암내와 땀防止에
ダモラ
●암내나는분에……
●땀흘리는분에……
水色의우ー부入
發賣元 武田長兵衛商店 大阪市東區道修町
販賣元 小西新兵衛商店 東京市日本橋本町

醫學博士 森田資孝先生推奬 有名한
ノーシン 노ー신
頭痛이아니라도머리가무겁고흐릿할때
過度한讀書로·眠이不足할때
술을過飮하야그翌日氣分이솟치못할때
이노ー신한봉만잡수시면
神出奇妙하게도나을뿐만아니라
平時에服用하시드래도
머리가아주明快해집니다
이藥은全國賣藥商店에잇습니다
各處賣藥房에도무러보십시요
머리가몹시압흘때……노ー신
골치가갈러지는것가치쑤실때……노ー신
간간히변두리를압흘때……노ー신

定價	
四包入	二十錢
七包入	三十錢
十三包入	五十錢
二十八包入	一圓

商標에注意하시요
發賣元 名古屋市東區京町二丁目
荒川長太郎合名會社
振替名古屋七五三番

經濟解說

佛蘭西財政難

割引利率引上을보고 ②

朴用來

이러한 入超增加가 根本的原因이되어 最近 財政의困難이라든가 米國의 金「入超」引下說을 關聯한 弗의 弱勢이라든가 英貨의 金價切에 伴한 佛貨의弱化이라든가 機會잇는때마다 法貨는 崩落을 보이어 頻頻히 그危機를 告하고잇다

이리하야 昨秋 平價切下後 暫時 새水準에 安定되는듯시 보이든 法貨는 今年一月末頃부터 또다시 動搖의 徵候가 나타나 以來 低落을 繼續하고잇는바 去十二日의 相場을 보면 英佛爲替의 現物은 一一○法八九에 抑止되엇스나 一個月先物의 따스카운트는 一六一三포인트」半에서 一八七五포인트」半으로 三個月 先物의「따스카운트」는 三六二포인트」半에서 四六二「포인트」半으로 擴大되어 法貨의 前途는 益益不安을 豫想케되엇다 이三個月先物의「따스카운트」를 倫敦金塊市勢로 換算하면 佛平價보다 三割五分의 低落에 該當하야 昨秋의 平價切下率二割五分乃至三割四分의 最大限을 下하는形勢이다。이리하야 法貨再切下가 問題되고잇다。

×

그리고 金의 移動을볼지라도 當局은 金本位停止 平價切下以來 國內退藏金과 國外逃避資金의 還流促進에 努力하야왓스나 兩者모다 當初目的한效果를 거두지못하고 오히려 佛蘭西銀行의 金保有高는 一九三六年五月一日에 六百七億六千八百萬法으로 準備率七二%二로엇이 一九三七年四月末에는 五百七十二億五千九百萬法으로 準備率六五%九로 低下하얏다。 그間에잇서 退藏 逃避資金에對한 當局의 政策的 態度가 資本家에게 不安을주어 그還流를 보지못하얏슴에 鑑하야 그態度를 緩和하고 今年三月에는 金自由市場을 復活하얏스나 이도 效果를 내지못한터이다。

國外逃避資金의 還流를 阻害하는것으로는 前述한 財界의 事情을 보면 알바와가티 赤字財政의 增大、入超增加 이에따라 法貨의 不安한 動搖等을 들수잇는데 金自由市場復活이라할지라도 金의 流入은 自由롭되 流出은 依然不自由한것을 또한 重大한 原因으로 들것이다。

이리하야 佛蘭西金融市場은 窮迫을 告하고잇는바 將來依然 外資에도 依賴할수업게되엇다。

×

그러면 前述한 形勢의 赤字財政의 補塡策에 도라가보기로하자。

當局은 政府經費의 節約을 말하나 赤字財政의 根幹이 軍事費의 增大에잇는것으로보아 政府經費의 節約에 赤字의 緩和를 바라기는어렵다。 그리고 經濟界가 好轉은 하얏다할지라도 實로 緩慢하야 當局이 期待하는바와가튼 租稅增收도 바라기어려울것이다。 그러면 結局 赤字補塡을 主로公債에 依하는수밧게 업슬터인데 金融市場이 또한 逼迫하야 公債消化를 잘할수업는 形便이다。

그리하야 또한 『불룸』首相으로하야금 『海外에 逃避한六百億法의 金이 佛蘭西로 도라올가 어떠가하는데 佛國의 運命이 달렷다』고 부르지게하얏다。

여기에 우리는 今番 佛蘭西銀行의 公定步合引上 利率引上의 意義를 차즐수잇나니 이에依하야 法貨擁護、國外資金逃避의 防遏、또는 逃避資金의 還流를 圖하며 佛蘭西各銀行의 貸出可能資金을 增加하야 公債消化를 圖하자는것이다。

×

그리고 一方 政府는 去十四日에 閣議를 열고 法貨危機對策及赤字財政打開策에 對하야 討議하얏는데 『오-리올』藏相으로부터 『財政狀態改善을 目的으로하는 請願書』에 關한 說明이잇섯다。 그內容에 對하야서는 一切發表치안코잇스나 그 骨子는

一、稅制에 對하야 法律案 一般信用擴張에 關한 對策을 法律의 權限을 賦與하야 但英國、米國、佛蘭西三國通貨協定에 依據하고잇는 佛蘭西政府로서는 爲替管理를 行할 意思는업다。

一、銀行(오페라이슌)의 實際、證券賣買는 投機的資本流出을 目的으로하고 正常의 經濟的必要에 基하는 活動에는 干涉치안는다。

一、年額六億法以上의 多額收入의 所得稅引上 또는 郵稅 營業稅等引上에依하야 約五十億法의 歲入增加를 圖한다。

는것으로 同日 閣議에서 可決되엇는바 金融全權法案은下院에 提出되어 十六日 그通過를보앗다고傳한다 (完)

(寫眞은 오-리올藏相)

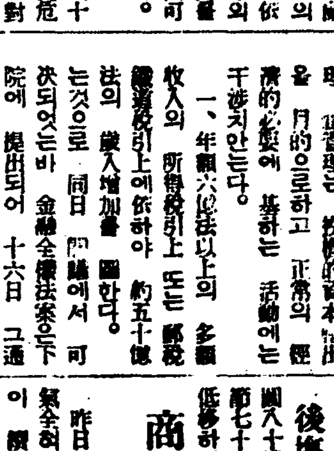

中央銀行으로서 朝銀機能發揮

殖銀、金組의短資까지需應希望

金融梗塞時代의對策

財務局의意見

保證準備擴張에 大藏省躊躇不可

朝銀의 保證準備擴張은 滿洲國內流通의 朝銀券回收를 考慮하야 增發은아직熟考餘地가잇다는意見이 大藏省方面에 提唱되고 또 朝銀券이 夏枯時期로收縮되는것도 保證準備擴張交涉의 難關인데 秋收期가되면 朝銀券의 增發은 必然함으로 大藏省方面의 意見은 아직 充分한理解가업다고 總督府에서는 觀測하고잇다 朝銀이 이金融梗塞時代에 處하야 中央銀行으로서 充分한 機能을發揮할지 或은普通銀行業務兼營의 立場으로直接으로 一般取引에 注力을傾注할지가 注目되는바로 財務局으로서는 此際殖銀、金融組合聯合會에至하기까지 短期資金이 必要할境遇는 朝銀으로부터 借入하고 朝銀도亦中央銀行의 立場에서그需要에 快應할 態度가必要하다고보는모양이라한다

朝鮮商議常議員會 十八日에總會開催

朝鮮商工會議所第六回定期總會는 十八日에 [illegible] 準備키爲하야 十七日午前九時부터 常議員會議所理事會(京城、仁川、釜山、大邱、平壤、元山、木浦)를 開하고 이어서 午後二時부터 常議員會를 開하야 總會附議事項에對하야 協議키로되엇는데 十八日定期總會順序와 十九日의關係會議日程은如左하다

▲十八日午前九時開會

一、開會인사(賀田會頭)
二、事務經過報告(伊藤理事)
三、議案
(가) 昭和十一年度事業報告及收支決算承認의件
(나) 昭和十二年度經費의收算及賦課徵收方法件
(다) 各會議所提出議案의審議
四、正午朝鮮호텔午餐會
五、午後一時半閉會

▲十九日

一、午前中決議事項陳情
一、午後一時日滿實業協會朝鮮支部總會 이어서講演會

春繭資金 申込殺到

春繭은 北鮮의 早場地方을비롯하야 各道에서 一齊히 出廻를시작하얏는데 이에伴하야 春繭資金의貸出申込도各製絲工場으로부터 各銀行에 殺到하고잇다 今年은 生絲高로 資金貸出額이 非常히 增加할모양으로 金利는 大體前年同樣一錢四五厘程度로 貸出되리라한다

硫安本格的需要期

地方的突飛市勢의念慮一掃

大體三圓七十五錢—八十五錢

局部的으로 雨量不足이傳하얏스나 移秧은 全朝鮮的으로大槪順調로推移되고 硫安需要의本格季節에 入하야 今後約三週間前後에 今年度消費過半이 問屋側으로부터 急激히動할것인데 目下 硫安市況은 繼續하야 穩健한商勢로서 京城中心의 主要地市勢는 三圓七十五錢乃至八十五錢에 焦付되어잇고 特히 今年은例年과가티 地方的突飛한市勢의 念慮가 全혀一掃되엇는바 이原因으로서는

一、朝鮮農會等의 肥料共同購入이 順調로行한것
二、朝窒의 今年度配給은 肥料統制法施行에 依하야 顯著히 充實하야 供給이確保되어잇는것
三、硫安需要가 農村의購買力關係로 當局、當業者等의 需給推算과 맛게된것

等인데 就中 三의原因이主因이다 窒素肥料販賣會社에서도 今後의 雨量如何가問題이다 이情勢로推移하면 今年의 肥料市勢는 消費者에게 不利가업스리라한다

各支店移秧狀況은如左하다

沙里院六割三○ 京城四、○○ 大田○、六六 裡里○、五八 平壤三、五○ 元山二、三○ 釜山、大邱、木浦未着

○西朝鮮電氣重役會=西朝鮮合同電氣에서는 十七日 平壤本社에서 臨時重役會를 開催하고 府營電氣의 買收問題에 對하야 重要協議를하얏다고

(六月十四日) 京城府永登浦町金福洙 ▲京城府竹添町四四○ 和成商會李斗鎬 ▲京城府鍾路五丁目七五 鮮滿興業社代表 朴淵均 ▲食料品商京城府貫鐵町六一 普信商會趙信元

寸鐵

○ 말만中央銀行이오 實情모르는大藏省監督下에잇는만큼 朝鮮의 金融統制라것도 中央銀行노릇을하지못햇던데 原因이 殆半잇섯던일

○ 外地中央銀行을 存續할터이면 朝鮮銀行으로하야끔 機能을充分히하게하라는것이 朝鮮側의意嚮

○ 殖銀 東拓等特殊銀行會社까지 그支配傘下에집어너케되어야만 於是乎 中央銀行으로서의 權威가잇슬것이아닌가?

○ 鰮巾着網許可는 道別로區分發表 農林省에서 米穀發表하는것을 본바든것인가? 이런것은 總督府서 一括發表하는것이 조흘것가튼데……

小麥共販은 道農會主體

子會社에販賣키로

忠南北、京畿、江原四道小麥共同販賣協議會는 十五、六日兩日總督府第二會議室에서 總督府側山本農村振興課技師外關係官四道關係官出席下에 開催하얏는데 斡旋主體及對象은從來대로하고 販賣價格은 沙里院의 市勢를基準으로하야 地方實情에 應하야販賣所渡價格을 決定하얏는바 決定事項은 如左하다

一、斡旋主體 道農會
二、斡旋對象 生産農家小麥
三、販賣處 朝鮮麴子會社
四、販賣價格 沙里院共販市勢를基準으로함
五、出荷品取扱 引渡品은受檢品
六、代金支拂方法 原則으로서 購入者가 支拂行手數料 支拂販賣品을 引渡하고 販賣當日現場에서支拂
七、奬勵金、麴子會社가出荷奬勵의 意味로 農會에交附함
八、手數料 販賣者가 支拂함

朝鮮洋灰操業支障

宇部세멘트系 朝鮮세멘트의龍塘浦工場은 今春四月부터 十六萬屯第一基追後二基로增設豫定의 操業을 開始하고잇는데 原鑛石인 石灰岩에 苦土의 含有가 만코 세멘트製造工程에 큰支障을 招來하야 會社側은 창황이對策을 協議中이다 渡邊社長도 過般秘密裡에 朝鮮에와서 工場의 移轉을計畫中이라는 一方技術的으로도 愼重研究를 繼續코잇서 그前途가注目되고잇다

慶北鰮巾着網許可數十五統

—比前年四統增加—

【大邱】慶北道의 鰮巾着網漁業은昨年의 大豐漁에 刺戟되어 許可更新期를 當하야 百餘件의許可申請書를 提出하엿는데 요지음에 總督府로부터 內示한바에依하면 新規許可를 合하야 總件十五統으로 前年에比하야 四統의增加라하며 關係人員은 迎日灣漁業會社外二十五名인데 그內容은 如左하다

▲迎日灣內 二統 迎日灣漁業株式會社
▲四人組 化日
▲都昌銘 鄭泰銘 崔炳基 李吉▲陽甫 高極植入
▲十統十三人의內容
▲赤井彌太郎 福泉義勝 增野熊雄 竹中金平 ▲橋本清七 丸三漁業株式會社 中藤稔 朴春奉 (以上四人組三統) ▲中谷清章 浦濱秋吉 (以上二人組三統) ▲李一雨 金世鎬 ▲慶北水産會社 吉本信勝 ▲松羅漁業組合 ▲淸河漁業組合 ▲大浦油肥組合 ▲良浦油肥組合 ▲甘浦油肥組合 ▲甘浦小田留

東拓支社移秧狀況

東拓支社管內各支店의 十日現在水稻移秧狀況은 移秧面積六千五百町步(前年四千二百町步)로移秧率은 一割八分에 不過하나 十日以降急激히 移秧이進捗되엇스므로 移秧率은 三、四割로되리라한다

株式 揉合後에 氣崩

今日의市勢【十七日】

前場保勢

雜株低로 昨後場多少軟味를 보이자에 今朝의外電이 一齊低를告하엿슴으로 氣配는 軟弱하얏스나 寄付는 意外로低堅하얏스든데 라사工暴落、日曹系諸株軟調로 人氣는 軟化하야 大阪籍新은 二百七十圓臺割인 九圓六을 보이고 東新도 二圓五로보엿스나 低價에는 依然防戰買物이잇서 다시回復되어 따라 當地는거의 不變裡에堅調를 持續하다가 籍新二百七十一圓六十錢 東新百五十三圓十錢으로 前場을마치엇다

後場氣崩

後場은 嫌氣投物이 多少出現하야 東新大新을 비롯하야모다 反弛商狀을보여 氣崩模樣이엇다

材料엔極鈍感

雜株中에는 間或材料如何、仕手關係如何로 低落되고잇는것도잇스나 東新以下 主力株는 都是材料에는 鈍感하야 強弱材를勿論하고 少毫의 感應이업시 그저底堅裡에 採合을繼續하고잇슬뿐인데 이를要컨대 旣往의材料는이미 織込할대로다하야 人氣에何等刺戟을興할것이 못되는것만큼 새로운動機에 接하기前에는動하지안흘것갓다 卽 現在는 新內閣의 財經策의 三原則을中心으로運轉될것을 發表하얏스나 이도結城財政에서 數步를나선것이아닌것만큼 그具體的實行을 보지안코는 그影響을알수업는터이니 金政策強化、金國有說은 그當然한코-스로보고 異常히느낄바이못되며 統制強化를云謂하나 그程度를모르는限、解釋할길이업다르고는 如何한行動도 取할수업스며 金融이나金利도 政府의今後의實際工作을 보기前에는 透視는 困難한處地요 株式自體內部의 玉整理에依한 休養의 必要와함께 環境의推移進展을 보기前에는 動할수업는것이 이原因이니 當分間은 亦是觀望態度를 繼續할것이다

라사工業暴落

諸株暴落에不拘코 優良株로稱揚되어 暴落의場面을 보이지안턴 라사工業이 今朝에 俄然百五十三圓唱으로 十圓捧下를演出하게되엇스므로 人氣에 異常한衝擊을 주엇는데 그原因은 尙今不明이나 結局割高株를 貫狙하고잇는賣方의策戰이 아닐가한다 또日曹는 過般三百萬圓增資成功을傳하야 堅強하든니 突然與銀으로부터拒絕을當하엿다는說로 後場부터 다시反落되어 短期의親株는 九二圓臺까지 滑下하고 新株는 六四、七을 唱하야 約二圓低落 되엇스며 日曹鑛도 二五、六으로 一圓低이며 日曹鑛新도 二三、七로 少強이엇는데 融資說拒絕이 "데마"라하드라도 七月一日二十五圓拂込이 아메잇스므로 投物이相當히잇슬것도豫想되다 其他電工新은三六、四인 四高의少堅이며 鐘水新도五四、三으로三高의堅調인데 昭和人絹은 五三、八로約一圓低이며 東洋모스新도九低인三五、四로少弛이나 旭紡二九、八 足利紡二二、七로保合이며 人造羊毛는二二、三으로 堅調이엇는데 大體로商今人氣는 低迷되고 잇는것이注目된다

殖銀新來一日拂込

株式會社朝鮮殖産銀行은 來七月一日新株에 對하야 金十二圓五十錢拂込을 徵收함으로 朝取建株에對해서는 如左히取扱키로되엇다

六月三十日限殖銀新의 賣買를 休止하고 建株로부터 削除함 七月一日부터 殖銀新株는 殖銀舊株에合倂하야 殖銀株로 賣買하고 殖銀新의 六月三十日現在建玉에 對해서는 十二圓五十錢拂込의 授受를行한

日曹新來一日拂込

日本曹達株式會社는 來七月一日 二十五圓拂込을徵收하므로 朝取建玉은 如左히取扱키로되엇다

六月三十日限 日曹新의 賣買를 休止하고 建株로부터 削除함 七月一日부터 日曹新株는 日曹舊株에合倂하야 日曹株로 賣買하고 日曹新의 六月三十日現在建玉에 對해서는 金貳拾五圓의 授受를行함 七月一日以後의 日曹株式은 資本金二千八百八十四萬圓拂込濟五十七萬六千八百株가될

帝人新拂込徵收

帝人新株는 七月一日十二圓五十錢拂込을 徵收하므로七月一日부터 長短期共히 三十七圓五十錢拂込으로 賣買하기로되엇다

短期配當落一束

朝取短期建株中 左의 諸株는 左記時日로부터 配當落으로 賣買하기로되엇다

▲籍新六月廿二日 ▲日曹舊新 京電 六月廿六日 ▲商船新 六月廿八日 ▲西鮮合同電氣新 六月廿九日 ▲朝鮮無煙炭 朝鮮製鍊 六月卅日

實物前場取引

▲日滿아루미 [illegible] ▲同新 [illegible] ▲東京人絹 [illegible] ▲同新 [illegible] ▲日曹 [illegible] ▲日曹鑛業 [illegible] ▲鐘水 [illegible] ▲港製糖新 [illegible] ▲에라파이新 [illegible] ▲小田急 [illegible] ▲人造羊毛 [illegible] ▲大同電力新 [illegible]

期米 反撥裡에 混戰

前場反撥

今朝는 晴天인데 氣溫의急遽降下로 阪地先限三十三圓七十三錢인 二丁高를 反撥하고 當은 丸大의 買進으로 一丁高 四十九錢인 十六丁高 中은 一圓七十五錢인 十五丁高로 先限은 三十一圓七十二錢인 十二丁高로 寄付後 阪地九十四錢까지 反撥하얏스며 八十九錢까지 奔騰하더니 結局阪止九十錢을보고 七十七錢에 止揚하다

後場保合

後場는 三十一圓八十錢인 三丁高로始한後二節七十六錢으로 四節七十四錢에 低落하엿는데 底意는堅實하엿다

商勢俄然底强

曇後晴天으로

昨日은 朝上의 曇天으로 買氣全혀 悲觀되고 地方의賣注文 續出하야 約二十丁의 反落을 告하엿스며 阪地亦當地의影響을바더 十餘丁의反落을 示하엿섯다 그런데 今朝에入하야는 好雨量을 招來할듯하든 天候가 假然晴天일뿐外라 氣溫降下로 買氣다 旺盛하야 二十餘丁의 突返을示하엿는데 仁川觀測所의 豫報에依하면 氣壓配置가 當分變化하지안흘모양으로 天候는 晴天을 繼續하야 南部의 降雨가잇슬지는몰으나 이러타할만한降雨는업슬것이라고 發表하엿다 朝鮮의植付狀況은 大略七、八割은進捗되엿스나 水利區域이아닌高原地帶는 用水不足으로 二、三割이나 植付不能의 狀態에 잇슨즉 來二十二日(陰十四日)夏至에까지 降雨가업다면 各地를通하야 旱魃가 擡頭할것이오 따라서 市勢의 爆發을足히 豫想할수잇다 그러나 朝變夕改하는 天候의일이라 謹愼을 하지안흘수업슬것이다

注目할當限戰

挽近當地의 當限은 丸仁北三等市勢를 中心으로 一張一縮하야 去十二日에는 三十一圓十錢臺까지의反落을 告하엿스나 其後稍漸高價를 示하야 今朝는 一圓五十錢臺에까지 昂騰하엿다 그런데 表面의 取組를보면 賣方으로는 金太의 一萬餘石을 비롯하야 丸マ의 六千餘石及丸ウ의六千餘石이오 買方으로는 丸大의三萬九千石이 主力인데 賣買雙方의 態度가 어떠할는지? 注目된다한다

大阪期米高原因

【大阪電話】今朝는 各地의氣溫이 急降下한때문에 벌서 作況을念慮하는新規買物과賣過反動으로 高價를 示現한것이다

市場六感

株……太平洋平和會議招集說이 자조傳하나 老猾한英國이 무엇을 꿈꾸는지▲軍擴競爭의 停止가 업시 참다운平和가올 것인가▲平和運動이란 소리도 크게恐慌할바이 못되는듯▲今朝에는 라사工業의 暴落으로 人氣軟化한모양이나 主力株는 如何튼 底堅한 推移▲金融情勢는 아직 樂觀할수업는데 今後 一個月以上더 保合하는일이 잇다하드라도 大幅低落은 難望▲勿論五十二三圓臺는相當한 因果處가 된것만큼 上下動을 勿論하고 今後 이곳은 波瀾場所가 될더로 이點은注目

米……昨日仁川하늘에 降雨가잇기는하엿스나 濕衣程度도되지못한細雨에 止할뿐으로因而晴天▲仁川觀測所의 豫想發表는 氣壓配置의不變으로今明間에는降雨의 希望이업다고▲至에까지 降雨가업다면 旱魃가擡頭하야 어느程度까지의相場騰貴는 免치못할모양▲當地의當限戰은 賣方의勢力도相當하지마는 買方의威力도또한 되잇지못할것이니▲月末接近과함께 天候如何로는 一大波瀾을豫期할모양……

今日財界【十七日】

◆米 仁川期米先限 大阪期米先限 京城一百키로 正租(仁川)一等 一斤價 [illegible]

◆株 [illegible]

朝取期米取組內容

賣方 買方 [illegible]

堂島前場情報

【大阪電話】賣過反動과 梅後의 全國의 連續的低溫 昨日의 豪雨로 氣候變調의 前兆이라고解釋되어 天候不安氣分이 強하야 市勢는 反撥하고 商品高의 支援과아울러 買物이 輻輳되엇다 竹村의 猛烈買往入等으로 高價에 躍進後 竹村買物中絕로 騰勢一息이엇는데 市勢는 賣過反動의 正高이다

▲賣方 地場來客正米 中東 地場
▲買方 三品 東京 地場

正米 京仁高나 區區

京城奔騰

今朝의 冷氣는 作況念慮가 濃厚化하야 淸算은 一齊高가 되고 地方側도 買氣 [illegible]

仁川奔騰

各地漂氣의昂騰에 伴하야 內地人注文期待로 [illegible] 市價는二十錢奔騰을 告하엿다 ㊂三等 三一、五○ 四等三一、二○ 一等白米 三三、五○

釜山硬化

[illegible] 日本內地方面에서 [illegible] 移出側의 [illegible] 硬化하엿다 [illegible]

群山軟化

定期는少強步調를 示하나 一向買氣를 刺戟할模樣도업고 日本內地의傍觀으로 地場도 人氣가 서지안허 市價五錢軟化이엇다 ㊂銀坊主三等 三一、三○ 四等三一、○○ 一等白米 三三、○五

大邱不變

今朝의 冷氣로 定期作況念慮가 濃厚하게되어 一齊少高를示하엿스나 賣買停頓閑散裡에 市場에는反響이업시保合이엇다 [illegible]

木浦保合

依然 賣方傍觀으로 賣買가업고 淸算의 伸悩로 人氣鬱合이나 小口의 買氣滯在로 市價는 保合이엇다 [illegible]

海外經濟【十六日】

[illegible]

銀行券

◆朝鮮銀行券 ◆日本銀行券 [illegible]

手形交換·金利

◆京城手形交換高 ◆東京金利 [illegible]

對外爲替 ◆大阪金利

[illegible]

金銀價

◆金買入價 [illegible]

鰯油粕·麥粉

◆阪神鰯粕 ◆阪神鰯油 ◆日本麥粉市勢 [illegible]

正米

◆東京 ◆京城市中金銀 ◆京城正米 ◆仁川正米 ◆大阪市中在米高 [illegible]

正租

◆大阪正米標準價 [illegible]

雜穀

◆京城雜穀 ◆仁川雜穀 [illegible]

綿絲布

◆京城綿絲布市勢 [illegible]

本絹交織人絹

◆京城絹布 [illegible]

滿洲商況

◆大連特産市勢 [illegible]

株式

◆朝取短期 ◆東京短期取組 ◆東京現株 ◆大阪短期 ◆大阪長期 ◆大阪短期取組 ◆朝取短期賣買高 [illegible]

期米

◆朝取期米 ◆朝取期米賣買高 ◆群山期米 ◆釜山期米 ◆大邱期米 ◆木浦期米 ◆大阪期米 ◆大阪期米取組 ◆東京期米 ◆日本各地期米 [illegible]

綿糸 ◆大阪

[illegible]

棉花 ◆大阪

[illegible]

人絹 ◆各地

[illegible]

生糸 ◆橫濱

[illegible]

砂糖 ◆大阪 ◆東京砂糖

賣買中値(三二·四○錢) [illegible]

金銀賣買
合名會社 平壤金銀商會
平壤府水玉里一四六番 電話二〇二五番

京城 仁川 金益證券 益康

仁川海岸町三丁目 趙後鎬取引店

株式 買賣 東亞證券 京城黃金町 案內書贈呈

金 白金 銀 杉山商會